

# 목 차

사 업 보 고 서 .....	1
【 대표이사 등의 확인 】 .....	2
I. 회사의 개요 .....	3
1. 회사의 개요 .....	3
2. 회사의 연혁 .....	6
3. 자본금 변동사항 .....	11
4. 주식의 총수 등 .....	12
5. 정관에 관한 사항 .....	13
II. 사업의 내용 .....	14
1. 사업의 개요 .....	14
2. 주요 제품 및 서비스 .....	16
3. 원재료 및 생산설비 .....	19
4. 매출 및 수주상황 .....	24
5. 위험관리 및 파생거래 .....	29
6. 주요계약 및 연구개발활동 .....	34
7. 기타 참고사항 .....	37
III. 재무에 관한 사항 .....	39
1. 요약재무정보 .....	39
2. 연결재무제표 .....	42
3. 연결재무제표 주식 .....	48
4. 재무제표 .....	109
5. 재무제표 주식 .....	114
6. 배당에 관한 사항 .....	165
7. 증권의 발행을 통한 자금조달에 관한 사항 .....	167
7-1. 증권의 발행을 통한 자금조달 실적 .....	167
7-2. 증권의 발행을 통해 조달된 자금의 사용실적 .....	169
8. 기타 재무에 관한 사항 .....	169
IV. 이사의 경영진단 및 분석의견 .....	173
V. 회계감사인의 감사의견 등 .....	185
1. 외부감사에 관한 사항 .....	185
2. 내부통제에 관한 사항 .....	186
VI. 이사회 등 회사의 기관에 관한 사항 .....	188
1. 이사회에 관한 사항 .....	188
2. 감사제도에 관한 사항 .....	192
3. 주주총회 등에 관한 사항 .....	194
VII. 주주에 관한 사항 .....	198
VIII. 임원 및 직원 등에 관한 사항 .....	201
1. 임원 및 직원 등의 현황 .....	201
2. 임원의 보수 등 .....	205
IX. 계열회사 등에 관한 사항 .....	212
X. 대주주 등과의 거래내용 .....	214
XI. 그 밖에 투자자 보호를 위하여 필요한 사항 .....	215
1. 공시내용 진행 및 변경사항 .....	215
2. 우발부채 등에 관한 사항 .....	215
3. 제재 등과 관련된 사항 .....	217

4. 작성기준일 이후 발생한 주요사항 등 기타사항 .....	217
XII. 상세표 .....	219
1. 연결대상 종속회사 현황(상세) .....	219
2. 계열회사 현황(상세) .....	219
3. 타법인출자 현황(상세) .....	222
【 전문가의 확인 】 .....	222
1. 전문가의 확인 .....	222
2. 전문가와의 이해관계 .....	222

# 사 업 보 고 서

(제 6 기)

사업연도      2022년 01월 01일      부터  
                  2022년 12월 31일      까지

금융위원회

한국거래소 귀중

2023 년    03 월    15 일

제출대상법인 유형 :

주권상장법인

면제사유발생 :

해당사항 없음

회    사    명 :

주식회사 오리온

대 표 이 사 :

이 승 준

본 점 소 재 지 :

서울시 용산구 백범로 90다길 13

(전 화) 02-710-6000

(홈페이지) <http://www.orionworld.com>

작 성 책 임 자 :

(직 책) 재경팀장                      (성 명) 김 영 훈

(전 화) 02-710-6000

## 【 대표이사 등의 확인 】

### 대표이사 등의 확인

#### 확인서

우리는 당사의 대표이사 및 신고업무담당이사로서 이 공시서류의 기재내용에 대해 상당한 주의를 다하여 직접 확인·검토한 결과, 중요한 기재사항의 기재 또는 표시의 누락이나 허위의 기재 또는 표시가 없고, 이 공시서류에 표시된 기재 또는 표시사항을 이용하는 자의 중대한 오해를 유발하는 내용이 기재 또는 표시되지 아니하였음을 확인합니다.

또한, 당사는 『주식회사 등의 외부감사에 관한 법률』 제8조의 규정에 따라 내부회계관리제도를 마련하여 운영하고 있음을 확인합니다.

2023 년 3 월 15 일

주식회사 오리온

대표이사 : 이 승 준



신고담당업무이사 : 김 영 훈



# I. 회사의 개요

## 1. 회사의 개요

### 가. 연결대상 종속회사 개황

(단위 : 사)

구분	연결대상회사수				주요 종속회사수
	기초	증가	감소	기말	
상장	-	-	-	-	-
비상장	12	-	-	12	7
합계	12	-	-	12	7

※상세 현황은 '상세표-1. 연결대상 종속회사 현황(상세)' 참조

### (1) 연결대상회사의 변동내용

구분	자회사	사유
신규 연결	-	-
	-	-
연결 제외	-	-
	-	-

### 나. 회사의 법적, 상업적 명칭

당사의 명칭은 "주식회사 오리온"이며 영문으로는 "ORION Corp."라 합니다.

### 다. 설립일자 및 존속기간

당사는 분할존속회사인 (주)오리온홀딩스(구 오리온)에서 2016년 11월 22일에 개최된 이사회 결의와 2017년 3월 31일 정기주주총회의 결의에 따라 2017년 6월 1일 분할기준일로 인적분할하여 설립된 신설법인입니다.  
2017년 6월 1일 "주식회사 오리온"으로 신설법인 설립등기를 하였으며, 2017년 7월 7일 유가증권시장에 재상장되어 거래가 개시되었습니다.

### 라. 본사의 주소, 전화번호, 홈페이지 주소

주소: 서울시 용산구 백범로 90다길 13  
전화번호: 02-710-6000  
홈페이지: <http://www.orionworld.com>

### 마. 중소기업 등 해당 여부

중소기업 해당 여부	미해당
------------	-----

	벤처기업 해당 여부	미해당
중견기업 해당 여부		해당

#### 마. 주요사업의 내용

당사는 비스킷, 파이, 껌, 초콜릿, 스낵 등 과자류를 익산, 청주 공장 등에서 생산하여 국내외에 판매하고 있습니다. 해외사업은 수출과 해외법인을 통한 생산, 판매를 병행하고 있으며 중국, 러시아, 베트남 등에 집중하고 있습니다. 주요 제품으로는 초코파이, 포카칩, 오징어땅콩, 다이제, 고래밥 등이 있으며 마켓오 네이처, 닥터유 시리즈 제품을 출시하여 좋은 반응을 얻고 있습니다.

연결실체로는 전략적인 영업단위로 제과부문(과자 및 스낵의 제조 및 판매)을 가지고 있습니다. 최고경영의사결정자는 영업단위에 대한 내부 보고자료를 최소한 분기 단위로 검토하고 있습니다.

사업부문별 자세한 내용은 'II. 사업의 내용'을 참조하시기 바랍니다.

#### 사. 신용평가에 관한 사항

평가일	평가대상 유가증권 등	평가대상 유가 증권의 신용등급	평가회사 (신용평가등급범위)	평가구분
2018.06.18	기업어음	A1	한국신용평가(A1~D)	본평가
2018.06.18	회사채	AA	한국신용평가(AAA~D)	정기평가
2018.06.27	회사채	AA	NICE신용평가(AAA~D)	정기평가
2018.06.29	기업어음	A1	한국기업평가(A1~D)	본평가
2018.12.18	기업어음	A1	한국기업평가(A1~D)	정기평가
2018.12.19	기업어음	A1	한국신용평가(A1~D)	정기평가
2019.06.25	기업어음	A1	한국기업평가(A1~D)	본평가
2019.06.25	기업어음	A1	한국신용평가(A1~D)	본평가
2019.06.25	회사채	AA	한국신용평가(AAA~D)	정기평가
2019.07.05	회사채	AA	NICE신용평가(AAA~D)	정기평가
2019.12.26	기업어음	A1	한국신용평가(A1~D)	정기평가
2019.12.26	기업어음	A1	한국기업평가(A1~D)	정기평가
2020.04.09	회사채	AA	한국신용평가(AAA~D)	본평가
2020.04.09	회사채	AA	한국신용평가(AAA~D)	정기평가
2020.04.10	회사채	AA	NICE신용평가(AAA~D)	본평가
2020.04.10	회사채	AA	NICE신용평가(AAA~D)	정기평가
2020.06.18	기업어음	A1	한국신용평가(A1~D)	본평가
2020.06.24	기업어음	A1	한국기업평가(A1~D)	본평가
2020.12.09	기업어음	A1	한국신용평가(A1~D)	정기평가
2020.12.21	기업어음	A1	한국기업평가(A1~D)	정기평가
2021.06.21	회사채	AA	NICE신용평가(AAA~D)	정기평가
2021.06.22	기업어음	A1	한국기업평가(A1~D)	본평가

2021.06.28	기업어음	A1	한국신용평가(A1~D)	본평가
2021.06.28	회사채	AA	한국신용평가(AAA~D)	정기평가
2021.12.21	기업어음	A1	한국기업평가(A1~D)	정기평가
2021.12.28	기업어음	A1	한국신용평가(A1~D)	정기평가
2021.12.28	회사채	AA	한국신용평가(AAA~D)	정기평가
2022.06.22	회사채	AA	한국신용평가(AAA~D)	정기평가
2022.06.22	기업어음	A1	한국신용평가(A1~D)	본평가
2022.06.29	회사채	AA	NICE신용평가(AAA~D)	정기평가
2022.06.30	기업어음	A1	한국기업평가(A1~D)	본평가
2022.12.26	기업어음	A1	한국기업평가(A1~D)	정기평가
2022.12.26	기업어음	A1	한국신용평가(A1~D)	정기평가
2022.12.26	회사채	AA+	한국신용평가(AAA~D)	정기평가

※ 신용등급 체계 및 부여 의미

유가증권 종류별	국내신용 등급체계	부 여 의 미	비 고
기업어음	A1	적기상환능력이 최상이며 상환능력의 안정성 또한 최상임.	-
	A2	적기상환능력이 우수하나 그 안정성은 A1에 비해 다소 열위임.	-
	A3	적기상환능력이 양호하며 그 안정성도 양호하나 A2에 비해 열위임.	-
	B	적기상환능력은 적정시되나 단기적 여건변화에 따라 그 안정성에 투기적인 요소가 내포되어 있음.	-
	C	적기상환능력 및 안정성에 투기적인 요소가 큼.	-
	D	상환 불능상태임.	-
회사채	AAA	전반적인 채무상환 능력이 최고수준으로 투자위험도가 극히 낮으며, 현단계에서 합리적으로 예측가능한 장래의 어떠한 환경변화에도 영향을 받지 않을 만큼 안정적임.	-
	AA	전반적인 채무상환 능력이 매우 높아 투자위험도가 매우 낮지만 AAA등급에 비해 다소 열등한 요소가 있음.	-
	A	전반적인 채무상환 능력이 높아 투자위험도는 낮은 수준이지만 장래 급격한 환경변화에 따라 다소 영향을 받을 가능성이 있음.	-
	BBB	전반적인 채무상환 능력은 인정되지만 장래 환경변화로 전반적인 채무상환 능력이 저하될 가능성이 있음.	-
	BB	전반적인 채무상환 능력에 당면 문제는 없지만 장래의 안정성면에서는 투기적 요소가 내포되어 있음.	-
	B	전반적인 채무상환 능력이 부족하여 투기적이며, 장래의 안정성에 대해서는 현 단계에서 단언할 수 없음.	-
	CCC	채무불이행이 발생할 가능성을 내포하고 있어 매우 투기적임.	-
	CC	채무불이행이 발생할 가능성이 높아 등급에 비해 불안요소가 더욱 많음.	-
	C	채무불이행이 발생할 가능성이 높고 현단계에서는 장래 회복될 가능성이 없을 것으로 판단됨.	-
	D	채무 지급불능상태에 있음.	-

### 아. 회사의 주권상장(또는 등록·지정)여부 및 특례상장에 관한 사항

주권상장 (또는 등록·지정)여부	주권상장 (또는 등록·지정)일자	특례상장 등 여부	특례상장 등 적용법규
유가증권시장	2017년 07월 07일	해당사항없음	해당사항없음

## 2. 회사의 연혁

### 가. 회사의 본점소재지 및 변경

본점소재지: 서울시 용산구 백범로 90다길 13

### 나. 회사의 연혁

2017.06 (주)오리온홀딩스(구 오리온)로부터 인적분할하여 설립
2018.04 스텔라웨이 리미티드 법인 해산으로 계열회사 제외
2018.04 PT.Orion Food Indonesia 법인 해산으로 계열회사 제외
2018.10 Orion Nutritionals Private Limited 신규 설립으로 계열회사 추가
2020.07 Orion Agro Beitun Co., Ltd 법인 해산으로 계열회사 제외
2020.08 대한물류센타 매각으로 계열회사 제외
2020.12 북경메가미디어 유한공사 법인청산으로 계열회사 제외
2021.01 Orion Consulting Co., Ltd 법인 청산에 의한 계열회사 제외
2021.03 ORION F&B US, INC 신규 설립으로 계열회사 추가
2021.05 Orion(Bei Tun) Agro Processing Co., Ltd 청산에 의한 계열회사 제외

### 다. 회사의 연혁(주요종속회사)

회 사 명	회사의 연혁
-------	--------



Orion Food Vina Co., Ltd	2005.09 OFV 법인 설립
	2007.11 하노이 공장 투자허가서 발급
	2008.08 달랏농장 사업허가
	2009.09 하노이공장 준공
	2010.01 마린보이 생산
	2010.05 HACCP 인증
	2011.01 Goute Line 가동
	2011.06 MP공장 비스킷동 착공
	2012.06 MP공장 비스킷동 준공
	2012.11 MP Pie3호 라인 가동
	2013.08 MP Custas 3호 라인 가동
	2014.06 MP 감자창고 준공
	2016.12 '16년' Anphabe-Nielsen <TOP100 일하기 좋은 회사> 선정
	2017.10 "초코파이-다크" 출시
	2018.06 "투니스-롭롭" 출시
	2018.06 YP공장 "미쯔" 생산
	2018.08 MP공장 "마린보이" 생산
	2018.11 YP공장 초코파이 1.5M 라인 가동
	2018.11 "오스타-소스" 출시
	2019.04 YP 공장 쌀과자 라인 가동
	2019.05 "썰봉" 출시
	2020.07 "C'est Bon- Bong lan gao"출시
	2020.09 "초코파이 -딸기요거트"출시
	2020.11 "Tok" 출시
	2020.12 "Marika" 출시
	2021.03 "투니스-초코" 출시
	2021.04 "Chop chop" 출시
	2021.05 "오스타-3가지 고향의맛" 출시
	2021.07 "봄젤리" 출시
	2021.10 "정글보이초코" 출시
	2021.11 "SOC PHO"출시
	2022.03 "Custas Com"출시
	2022.03 "C'est Bon-kem Trung lava "출시
	2022.03 "AN 감자치즈맛 "출시
	2022.04 초코파이 몰레 출시
	2022.04 chop chop 오징어맛 출시
	2022.04 오스타 Zing출시
	2022.06 초코파이 수박맛 출시

Orion Food Co., Ltd	2011.03 오리온"곰돌이파이","모구리","스윙칩" 상품이 <금패식품> 영광 재취득
	2011.07 자알리톨3+ 새포장 출시
	2011.09 오감자 새로운 맛 출시
	2011.11 <<1981-2011중국식품공업특별공헌기업>>칭호를 부여받음
	2011.11 곰돌이 파이 딸기맛 출시
	2011.12 오리온식품산업원 향목을 심양시 선베이션 구역으로 지정
	2012.02 <전국공정거래 베스트 10대성실기업> 선정
	2012.02 2012년 C-BPI(중국브랜드지수)에서 파이류중 제1브랜드로 인정
	2012.02 량팡경제기술개발구 특별 공헌상 취득
	2012.03 화룬만가 특별 공헌상 취득
	2012.06 중국경공업백강발표,오리온 지위-배고3갑
	2012.12 "고래밥"상표 <<하복성 유명한 상표>> 칭호 받음
	2013.03 2012년 중국 베이커리업계에서 영향력이 뛰어난 열개 브랜드중 하나로 평가 받음
	2013.05 China Sugar bakery products industry "특별공헌기업" 칭호 받음
	2013.06 고소미 출시
	2014.01 스윙칩Wavy 출시
	2015.08 스텔라웨이 리미티드와 량방애보포장유한공사 계열회사 추가
	2015.09 Orion Snack Co., Ltd 흡수합병
	2016.03 "고래밥"상표 <<중국 유명한 상표>> 칭호 받음
	2016.03 중국 경공업부문 100대 기업으로 선정
	2016.07 "말차파이"출시
	2016.11 "초코송이쿠키" 및 "왕곰틀이"출시
	2016.12 "브라우니O"출시
	2016.12 스텔라웨이 리미티드 청산결의
	2017.04 "예감"상표 <<하복성 유명한 상표>> 칭호 받음
	2017.05 량방애보포장유한공사 지분 100% 승계 (계열회사 유지)
	2017.10 2017 중국 국가 고객 만족도 조사에서 파이류 부문 1위 수상
	2018.03 Orion (Bei Tun) Agro Processing Co.,Ltd 지분 100% 인수
	2018.04 스텔라웨이 리미티드 법인해산
	2018.05 "꼬북칩"출시
	2018.10 2018년 중국고객 최고만족도 브랜드(2018중국고객만족도지수(C-NPS,제1명)) 선정 (파이류)
	2018.10 "덴덴짱"출시
	2018.12 "요거트파이"출시
	2018.12 2018년 '중국 종합 브랜드가치 경영대상'(Total Brand Value Management Grand Awards, TBV) 수상 (파이류)
	2019.01 "디저트공방"출시
	2019.02 "미프"출시
	2019.04 "꼬북칩" - 스낵 신상품 대상 수상 (2019년 혁신식품음료포럼, FBIF, Food and beverage innovation BBS)
	2019.09 중국개혁개방 40주년 제과업체 "우수기업" 선정 (중국식품공업협회)
	2019.12 "사회책임 긍정상" 수상 (중국 식품기업 사회책임 연회)
	2020.01 2020년 중국 고객 추천 브랜드 지수 1위 선정 (파이류)
	2020.01 "미니바켓" 출시
	2020.04 "찰초코파이" 출시
	2020.04 "Chicken Pop" 출시
	2020.05 2019 중국빈곤보조기금회 우수공헌상 수상
	2020.05 Orion Agro Beitun Co., Ltd 법인해산 결의

	<p>2020.06 식품안전경영시스템 "FSSC 22000" 인증 획득 (생산공장)</p> <p>2020.06 "닥터유 에너지바"출시</p> <p>2020.07 2020년도 중국 고객만족도 지수(C-CSI) 1위 수상 (파이류)</p> <p>2020.09 "판더파이"출시</p> <p>2020.12 "사회책임 금정상" 수상 (중국 식품기업 사회책임 연회)</p> <p>2020.12 2020년도 중국식품기업 사회책임 100대 기업 선정</p> <p>2021.03 "초코칩" 및 "마이구미잼"출시</p> <p>2021.05 스틱형 "예감" 출시</p> <p>2021.08 "꿀버터 오!구마" 출시</p> <p>2021.08 "초코찬 고래밥" 출시</p> <p>2021.10 중국제과베이커리 10대기업 선정 (중국경공업연합회, 중국제과베이커리기업협회)</p> <p>2022.03 "먹물문어구미" 출시</p> <p>2022.03 "리치알맹이구미" 출시</p> <p>2022.04 오감자 "김로송" 출시</p> <p>2022.05 예감 "장미" 출시</p> <p>2022.06 "크림초코파이" 출시</p> <p>2022.06 고래밥 "초코범벅" 출시</p>
Orion Food (Shanghai) Co., Ltd	<p>2010~ 오!감자, SY, PELLET, HYQ 각1개 생산Line증설, 감자창고 증설 ,부자재 창고 증설</p> <p>2011~ PELLET 2호라인 증설</p> <p>2012~ 토지매입 2만5천평방</p> <p>2013.06 초코파이 3호라인 증설</p> <p>2016.08 HYQ 2호라인 증설</p> <p>2016.08 PML 3호라인 증설</p> <p>2017.07 YTD 2500라인 증설</p> <p>2017.11 PML 4호라인 증설</p> <p>2018.04 신공장동 건설</p> <p>2018.04 LLGL Line 증설</p> <p>2020.04 CDC(물류창고) 자동화 증설</p> <p>2020.07 닥터유 바 라인 증설</p> <p>2020.08 초콜릿 라인 증설</p> <p>2021.01 펠리라인 증설</p> <p>2021.01 SS Cake라인 증설</p>
Orion Food (Guangzhou) Co., Ltd	<p>2011.09 카스타드 생산</p> <p>2012.04 오감자 생산</p> <p>2012.09 큐티 및 카스타드 2호라인 가동</p> <p>2013.10 ~12 제2공장 완공 및 라인증설(오감자,초코파이,초코송이,예감)</p> <p>2014.06 고소미 생산라인 본격 개시</p> <p>2014.07 고소미 초콜릿맛 생산</p> <p>2015.07 예감 수출</p> <p>2016.01 Pellet 수출</p> <p>2020.04 찰초코파이 생산</p> <p>2020.04 치킨팝 생산</p>

Pan Orion Corp. Limited	2008.07 홍콩에 Pan Orion Corp. Limited 설립 2008.12 (주)오리온과 오리온스팩인터내셔널(주)가 보유하던 중국자회사 지분을 Pan Orion Corp. Limited 로 이전 2019.10 대한물류센타 지분 매입 2020.08 대한물류센타 지분 매각 2021.01 Orion International Euro LLC 지분투자
Orion Food (Shenyang) Co., Ltd	2012.01 법인설립 2013.12 1기 공장 준공 2014.01 예감, 고래밥, 초코송이 생산가동 2014.04 자동창고 준공 2014.05 오감자 생산 2014.08 QD 생산 2016.10 CP 생산 2017.12 HDC 생산 2018.04 QT Red velvet 생산 2019.08 예감-오이맛 생산 2019.11 자동화창고 확장준공 2020.06 오감자칩 생산 2020.09 녹색공장으로 선정(공업과 정보화국) 2020.12 견과바(NB)생산 2021.02 바나나파이 생산 2021.03 초코칩쿠키 생산 2021.04 CP strawberry 생산
Orion International Euro LLC	2007.01 Orion International Euro 법인설립 2007.06 CIS 지역으로 첫 수출 2008.02 노보시비르스크에 공장 준공 2008.05 에스토니아 수출 2008.10 독일 수출 2010.04 라트비아 수출 2010.07 영국 수출 2011.05 슬로바키아 수출 2012.09 라트비아 수출 2012.11 스페인 수출 2013.04 폴란드 수출 2013.10 트베리, 노보시비르스크 공장 FSSC 22000 인증 2017.06 노보시비르스크 공장 초코파이 라인 증설 2018.08 다크파이 출시 2018.11 초코칩 초코파이 출시 2019.06 촉촉한 초코칩 출시 2019.07 구떼(고소미) 출시 2020.03 세르비아 수출 2020.09 크래킷 출시 2021.07 바게티 출시 2021.12 이탈리아 수출 2022.06 트베리 신공장 준공

## 라. 경영진 및 감사의 중요한 변동

변동일자	주총종류	선임		임기만료 또는 해임
		신규	재선임	
2022년 03월 24일	정기주총	사내이사 이승준	사외이사 이욱	사내이사 이경재(사임)
2021년 03월 18일	정기주총	사외이사 허용석	사외이사 김홍일	사외이사 김은호(사임)
2020년 03월 19일	정기주총	사외이사 이욱	대표이사 이경재, 사내이사 허인철	사외이사 박종구(사임)

- 당사는 분할준속회사인 (주)오리온홀딩스(구 오리온)에서 2016년 11월 22일에 개최된 이사회 결의와 2017년 3월 31일 정기주주총회의 결의에 따라 2017년 6월 1일 분할기준일로 인적분할하여 설립된 신설법인입니다.

## 마. 최대주주의 변동

- 최근 사업연도 중 최대주주의 변동 사항은 없습니다.  
※ 최대주주 관련 자세한 사항은 'VII. 주주에 관한 사항'을 참조하시기 바랍니다.

## 바. 상호의 변경

당사는 분할준속회사인 (주)오리온홀딩스(구 오리온)에서 2016년 11월 22일에 개최된 이사회 결의와 2017년 3월 31일 정기주주총회의 결의에 따라 2017년 6월 1일 분할기준일로 인적분할하여 설립된 신설법인입니다.

2017년 6월 1일 "주식회사 오리온"으로 신설법인 설립등기를 하였으며, 2017년 7월 7일 유가증권시장에 상장장되어 거래가 개시되었습니다.

## 사. 합병 등에 관한 사항

- 최근 사업연도 중 해당사항 없습니다.

## 아. 회사의 업종 또는 주된 사업의 변화

- 최근 사업연도 중 해당사항 없습니다.

## 자. 그 밖에 경영활동과 관련된 중요한 사항의 발생 내용

- 최근 사업연도 중 해당사항 없습니다.

# 3. 자본금 변동사항

## 가. 자본금 변동추이

(단위 : 원, 주)

종류	구분	2022년말	2021년말	2020년말	2019년말	2018년말
보통주	발행주식총수	39,536,132	39,536,132	39,536,132	39,536,132	39,533,961
	액면금액	500	500	500	500	500
	자본금	19,768,066,000	19,768,066,000	19,768,066,000	19,768,066,000	19,766,980,500
우선주	발행주식총수	-	-	-	-	-
	액면금액	-	-	-	-	-
	자본금	-	-	-	-	-

기타	발행주식총수	-	-	-	-	-
	액면금액	-	-	-	-	-
	자본금	-	-	-	-	-
합계	자본금	19,768,066,000	19,768,066,000	19,768,066,000	19,768,066,000	19,766,980,500

## 4. 주식의 총수 등

### 가. 주식의 총수

당사의 보고서 기준일 현재 정관상 발행가능한 주식의 총수는 480,000,000주(발행가능 우선주식수는 240,000,000주)이며, 현재까지 발행한 주식의 총수는 보통주 39,536,132주이며, 자기주식 7,344주를 제외한 유통가능주식수는 39,528,788주입니다.

### 나. 주식의 총수 현황

(기준일 : 2022년 12월 31일 )

(단위 : 주)

구 분		주식의 종류			비고
		보통주	우선주	합계	
I. 발행할 주식의 총수		480,000,000	-	480,000,000	-
II. 현재까지 발행한 주식의 총수		39,536,132	-	39,536,132	-
III. 현재까지 감소한 주식의 총수		-	-	-	-
	1. 감자	-	-	-	-
	2. 이익소각	-	-	-	-
	3. 상환주식의 상환	-	-	-	-
	4. 기타	-	-	-	-
IV. 발행주식의 총수 (II-III)		39,536,132	-	39,536,132	-
V. 자기주식수		7,344	-	7,344	-
VI. 유통주식수 (IV-V)		39,528,788	-	39,528,788	-

### 다. 자기주식 취득 및 처분 현황

(기준일 : 2022년 12월 31일 )

(단위 : 주)

취득방법			주식의 종류	기초수량	변동 수량			기말수량	비고
					취득(+)	처분(-)	소각(-)		
배당 가능 이익 범위 이내 취득	직접 취득	장내 직접 취득	보통주	-	-	-	-	-	-
			우선주	-	-	-	-	-	-
		장외 직접 취득	보통주	-	-	-	-	-	-
			우선주	-	-	-	-	-	-
		공개매수	보통주	-	-	-	-	-	-
			우선주	-	-	-	-	-	-
		소계(a)	보통주	-	-	-	-	-	-

	신탁 계약에 의한 취득	수탁자 보유물량	우선주	-	-	-	-	-	-
			보통주	-	-	-	-	-	-
		현물보유물량	우선주	-	-	-	-	-	-
			보통주	-	-	-	-	-	-
		소계(b)	우선주	-	-	-	-	-	-
			보통주	-	-	-	-	-	-
			우선주	-	-	-	-	-	-
		기타 취득(c)			보통주	7,343	1	-	-
			우선주	-	-	-	-	-	-
총 계(a+b+c)			보통주	7,343	1	-	-	7,344	-
			우선주	-	-	-	-	-	-

## 5. 정관에 관한 사항

### 가. 정관 변경 이력

정관변경일	해당주총명	주요변경사항	변경이유
2021년 03월 18일	제4기 정기주주총회	<ul style="list-style-type: none"> <li>- 배당기준일 및 주식의 발행 시기와 관계 없이 모든 주식에 대하여 동등배당하는 취지로 내용을 정비</li> <li>- 전자등록제도 도입에 따른 증권에 대한 명의개서 대행 업무 삭제 반영</li> <li>- 주주명부 작성 및 비치 규정 신설</li> <li>- 전자증권제도 도입에 따른 주주명부 폐쇄 규정 정비</li> <li>- 전환사채의 전환에 따라 발행일에 관계없이 동등하게 배당이 지급될 수 있게 됨에 따라 이자지급시기 이후 전환일까지 발생할 수 있는 이자에 대한 지급의무가 발생하지 않음을 분명히 함</li> <li>- 전자등록이 의무화되지 않은 사채에 대하여 전자등록을 하지 않을 수 있는 근거 신설</li> <li>- 감사위원회 위원 분리선출제 도입 및 의결권 관련 규정 정비</li> </ul>	<ul style="list-style-type: none"> <li>- 상법개정에 따른 규정 정비</li> <li>- 전자증권제도 도입에 따른 규정 정비</li> <li>- 전자증권법 제37조 제6항의 규정 내용 반영, 전자증권법 시행령 제31조 제4항 제3호 가목에 의거 회사가 소유자 명세의 작성요청이 가능하도록 근거 규정을 마련</li> <li>- 전자증권제도 도입에 따른 규정 정비</li> <li>- 상법개정에 따른 규정 정비</li> <li>- 전자증권제도 도입에 따른 규정 정비</li> <li>- 상법개정에 따른 규정 정비</li> </ul>

## II. 사업의 내용

### 1. 사업의 개요

#### 가. 사업현황

당사는 음·식료품의 제조, 가공 및 판매 등 식품사업부문에 더욱 집중하기 위하여 2017년 06월 01일을 분할기준일로 존속회사인 (주)오리온홀딩스(구 오리온)에서 인적분할되어 설립된 신설 법인입니다. 분할 전 존속회사인 오리온홀딩스(구 오리온)는 1974년 국내외 제과시장의 대표적인 히트제품인 초코파이를 출시하였으며 빠른 해외 시장 개척 전략을 바탕으로 국내뿐만 아니라 해외 시장에서도 높은 브랜드 인지도를 쌓아 왔습니다.

국내 시장에서는 초코파이를 위시한 여러 파이 제품과 포카칩, 오징어땅콩과 같은 우수한 장수 브랜드들의 안정적인 실적 바탕 위에 제품력 강화를 통한 건강한 성장을 지속하기 위해 매년 다양한 신제품을 출시해 성공시키며 높은 시장 지배력을 보여주고 있습니다. 뿐만 아니라, 간편대용식, 닥터유 제주용암수 판매 등 신규사업 추진도 지속하여 미래성장동력을 개발해 나가고 있습니다.

해외 시장에서는 특히 중국시장을 중심으로 큰 성장을 이루어내고 있습니다. 오랜 진출 역사와 초코파이 이후 다양한 신제품을 잇달아 히트시키며 현재 4개의 제품 생산법인을 바탕으로 여전히 중국시장 내에서 경쟁사 대비 높은 성장률을 보여주고 있습니다. 수많은 글로벌 업체와 현지 로컬 업체와의 경쟁 속에서도 상대적으로 높은 성장을 보이고 있는 이유는 현재로 연간 1,000억원 매출이 넘는 다양한 파이, 스낵 제품이 시장을 선도하고 있고, 1,2급 도시 내의 기업형 유통채널 뿐만 아니라 3,4급 도시, 일반슈퍼 채널로 소매점 판매강화를 통해 지역 및 채널망을 확장시켜 나가고 있기 때문입니다.

또한 중국과 더불어 동남아시아 시장 개척을 위한 베트남 법인이 베트남 내수판매 뿐만 아니라 인근 국가로의 훌륭한 수출 교두보 역할을 해주고 있습니다.

러시아 법인 역시 초코파이, 초코송이와 같은 파워브랜드를 바탕으로 러시아 및 독립국가연합(CIS) 등 주변 유럽 시장을 개척해 나가고 있습니다. 2021년에는 인도 라자스탄에 공장을 새롭게 준공, 가동을 시작하며 인도 시장 공략을 확대해 나가고 있습니다.

#### 나. 사업부문별 재무정보

연결실체는 전략적인 영업단위로 제과부문(과자 및 스낵의 제조 및 판매)을 가지고 있습니다. 최고경영의사결정자는 영업단위에 대한 내부 보고자료를 최소한 분기단위로 검토하고 있습니다.

(1) 당기와 전기, 전전기 중 연결실체의 보고부문별 매출액 등은 다음과 같습니다.

##### ① 제 6(당)기

(단위: 천원)			
구 분	제과부문	연결조정 등	연결합계
총매출액	3,777,341,079	(904,094,308)	2,873,246,771
부문간 매출액	(904,094,308)	904,094,308	-
외부매출액	2,873,246,771	-	2,873,246,771



감가상각비 등(*)	161,762,216	(108,382)	161,653,834
영업이익	464,630,322	2,024,181	466,654,503

(\*) 감가상각비 등에는 유무형자산, 투자부동산, 사용권자산의 감가상각비가 포함되어 있습니다.

## ② 제 5(전) 기

(단위: 천원)			
구 분	제과부문	연결조정 등	연결합계
총매출액	2,825,307,202	(469,807,496)	2,355,499,706
부문간 매출액	(469,807,496)	469,807,496	-
외부매출액	2,355,499,706	-	2,355,499,706
감가상각비 등(*)	149,858,462	(111,142)	149,747,320
영업이익	375,292,279	(2,382,372)	372,909,907

(\*) 감가상각비 등에는 유무형자산, 투자부동산, 사용권자산의 감가상각비가 포함되어 있습니다.

## ③ 제 4(전전) 기

(단위: 천원)			
구 분	제과부문	연결조정 등	연결합계
총매출액	2,661,497,701	(431,677,767)	2,229,819,934
부문간 매출액	(431,677,767)	431,677,767	-
외부매출액	2,229,819,934	-	2,229,819,934
감가상각비 등(*)	139,076,407	(112,421)	138,963,986
영업이익	375,974,713	147,300	376,122,013

(\*) 감가상각비 등에는 유무형자산, 투자부동산, 사용권자산의 감가상각비가 포함되어 있습니다.

(2) 당기말과 전기말, 전전기말 현재 연결실체의 보고부문별 자산 및 부채는 다음과 같습니다.

## ① 제 6(당)기

(단위: 천원)			
구 분	제과부문	연결조정 등	연결합계
총자산	4,074,828,451	(703,144,537)	3,371,683,914
총부채	697,590,283	34,864,799	732,455,082
공동기업투자	60,892,766	(28,424,931)	32,467,835
비유동자산 증가액(감소액)(*)	(81,796,957)	1,669,448	(80,127,509)

(\*) 상기 비유동자산은 금융자산, 영업권 및 이연법인세자산을 제외한 금액입니다.

## ② 제 5(전) 기

(단위: 천원)			
구 분	제과부문	연결조정 등	연결합계
총자산	3,849,395,663	(728,967,002)	3,120,428,661
총부채	766,866,082	61,012,107	827,878,189
공동기업투자	61,669,445	(30,014,302)	31,655,143
비유동자산 증가액(감소액)(*)	149,586,970	(29,241,388)	120,345,582

(\*) 상기 비유동자산은 금융자산, 영업권 및 이연법인세자산을 제외한 금액입니다.

## ③ 제 4(전전) 기

(단위: 천원)			
구 분	제과부문	연결조정 등	연결합계
총자산	3,408,247,875	(742,841,441)	2,665,406,434
총부채	799,252,152	(31,353,984)	767,898,168
공동기업투자	31,656,116	(577,668)	31,078,448
비유동자산 증가액(감소액)(*)	608,820	715,628	1,324,448

(\*) 상기 비유동자산은 금융자산, 영업권 및 이연법인세자산을 제외한 금액입니다.

## 2. 주요 제품 및 서비스

### 가. 주요제품등의 현황

(단위 : 백만원)

사업부문	매출유형	품 목	구체적용도	주요상표등	2022년(제6기) 당기	
					매출액	비율(%)
음식료품 제조	제품	비스킷	기호식품	고소미, 초코칩, 다이제 등	258,561	25.1%
		파 이	"	초코파이, 참봉어빵, 후레쉬베리 등	190,131	18.4%
		스 넥	"	포카칩, 오감자 등	327,256	31.8%
		기 타	"	젤리밥, 마이구미, 통아몬드 등	98,267	9.5%
		소 계			874,215	84.8%
	상품	비스킷	기호식품	오리온웨하스 등	3,553	0.3%
		파이	"	카스타드 등	2,765	0.3%
		스 넥	"	썸, 치킨팝 등	50,776	4.9%
		기 타	"	오!그레놀라, 제주용암수 등	63,029	6.1%
		소 계			120,123	11.6%
기타	기타	소 계			37,135	3.6%
총 매출액					1,031,473	100.0%

매출에누리 등	(92,361)	-
합 계	939,112	-

## 나. 주요제품등의 가격 변동 추이

(단위 : 원/kg)

품 목		제6기(2022년) 당기	제5기(2021년)	제4기(2020년)	비 고
포카칩	내수	13,341	12,713	12,514	오리지널/양파맛 60g 등
초코파이	내수	5,436	5,299	5,413	오리지널 12P, 24P, 30P 등
예감	내수	10,199	9,765	9,793	오리지널 12P, new 2P 등
고소미	내수	8,695	8,930	8,982	오리지널 12P, new 2P 등

### (1) 산출기준

① 산출대상 및 선정방법 : 카테고리별 주요 브랜드 4종

② 가격산출방법 : 주요제품 중량(kg)당 순매출액 평균

(2) 주요 가격변동원인 : 당사 판매처인 도·소매상(할인매장, 도매상, 슈퍼 등)에  
납품 시 매출에누리 등 반영

## [중속회사 내용]

## 가. 주요제품등의 현황

(단위 : 백만원)

회 사 명	매출유형	품 목	주요상표 등	매출액 (22.01.01~22.12.31)	비율(%)
Orion Food Vina Co., Ltd	제품	파 이	Chocopie, Custas	239,473	45.57%
		비스킷	Goute	31,569	6.01%
		스 냅	O'star, Swing, Toonies, Marine-Boy	205,244	39.06%
		껌	Stick Gum, Xylitol	8,357	1.59%
		캔 디	Hong	11,800	2.25%
		기 타	Giftset	23,523	4.48%
		소 계	-	519,966	98.95%
	상품	캔 디	Gummi	2,715	0.52%
		기 타	-	1,113	0.21%
		소 계	-	3,827	0.73%
	기 타		-	1,684	0.32%
	총 매출액		-	525,478	100.00%
	매출에누리 등		-	(52,576)	-
	합 계		-	472,902	-
Orion Food Co., Ltd	제품	파 이	CHOCO PIE, COCOA PIE	126,822	9.52%
		비스킷	MO GU LI, HAO DUO YU	68,223	5.12%
		스 냅	YA! TUDOU, HYQ	289,329	21.72%
		껌	Xylitol	60,705	4.56%
		기 타	-	4,622	0.35%
		소 계	-	549,701	41.27%
	상품	파 이	CHOCO PIE, COCOA PIE	291,116	21.86%
		비스킷	MO GU LI, HAO DUO YU	123,199	9.25%

		스 넥	YA! TUDOU, HYQ	298,020	22.38%
		기 타	-	63,824	4.79%
		소 계	-	776,159	58.28%
	기 타		-	6,007	0.45%
	총 매출액		-	1,331,881	100.00%
	매출에누리 등		-	(66,692)	-
	합 계			1,331,881	100.00%
Orion Food (Shanghai) Co., Ltd	제품	파 이	CHOCO PIE, FRESH PIE	66,749	30.30%
		비스킷	MO GU LI, HAO DUO YU	24,091	10.93%
		스 넥	SHUYUAN, YA! TUDOU, HYQ	92,188	41.84%
		기 타	-	33,936	15.40%
		소 계	-	216,964	98.48%
	기 타		-	3,352	1.52%
	합 계			220,316	100.00%
Orion Food (Guangzhou) Co., Ltd	제품	파 이	CHOCO PIE, CUSTARD	71,026	47.24%
		비스킷	MO GU LI, HAO DUO YU	29,765	19.80%
		스 넥	SHUYUAN, YA! TUDOU, HYQ	48,221	32.07%
		기 타	-	-	0.00%
		소 계	-	149,013	99.11%
	상품	기타	MATERIALS SOLD	1,335	0.89%
	기 타		-	-	-
	합 계			150,347	100.00%
Orion Food (Shenyang) Co., Ltd	제품	파 이	QUTE, CHOCO PIE	34,582	32.78%
		비스킷	MO GU LI, HAO DUO YU	22,191	21.03%
		스 넥	SHUYUAN, YA! TUDOU, HYQ	45,701	43.32%
		기 타	-	1,669	1.58%
		소 계	-	104,144	98.71%
	기 타		-	1,362	1.29%
	합 계			105,506	100.00%
Orion International Euro LLC	제품	파 이	Choco Pie	174,145	81.52%
		비스킷	Choco Boy, Goute, Choco Chip	39,321	18.41%
		소 계	-	213,466	99.93%
	상품	스 넥	-	-	0.00%
		기 타	-	150	0.07%
		소 계	-	150	0.07%
	총 매출액		-	213,616	100.00%
	매출에누리 등		-	(3,789)	-
	합 계			209,827	-

## 나. 주요제품등의 가격 변동 추이

(단위 : 원/BOX)

회사명	품목	제6기(2022년) 당기	제5기(2021년)	제4기(2020년)	비 고
Orion Food Vina Co., Ltd	초코파이 12P	18,455	16,519	14,879	-
	쿠스타스 12P	19,859	17,841	15,945	-
Orion Food Co., Ltd	YTD 40G	12,627	11,694	11,004	-
Orion Food (Shanghai) Co., Ltd	MOGULI 48G	9,027	8,361	7,867	-

Orion Food (Guangzhou) Co., Ltd	카스타드 2P	11,881	11,004	10,849	-
Orion Food (Shenyang) Co., Ltd	초코송이 CB48G	11,716	9,654	9,455	-
	예감 3P	21,542	17,748	17,384	-
Orion International Euro LLC	초코파이 12P	13,679	10,048	7,807	-

### 3. 원재료 및 생산설비

#### 3-1. 원재료에 관한 사항

당사의 제과업에 사용되는 주요 원재료의 경우, 농산물 등을 직수입 또는 국내에서 조달하여 가공을 거친 후 공급되는 것을 주로 사용합니다. 국내의 주요 공급처는 삼양사 외의 여러 업체들로부터 조달하고 있습니다. 일부 품목의 경우 몇 개 업체들이 국내 공급 시장을 독과점하고 있으나 당사의 제품 생산과 관련하여 원자재 공급에는 현재 큰 어려움은 없습니다. 또한 국내에서 소비되는 농산물의 대부분을 수입하는관계로 국제 곡물가격 및 환율변동에 의하여 가격에 영향을 받고 있습니다.

#### 가. 국내 주요원재료의 가격변동추이

(단위 : 원, Kg당, %)

품 목		제6기(2022년)		제5기(2021년)		제4기(2020년)		주요 매입처
		금액	비중(%)	금액	비중(%)	금액	비중(%)	
유 지 류	국 내	2,586	16.6	1,667	14.8	1,273	12.5	오뚜기, 삼양사, AAK 외
	수 입	3,370		2,389		2,432		
당 류	국 내	1,022	5.6	816	8.4	763	9.4	삼양사, 씨제이제일제당, COFCO외
	수 입	981		783		696		
유제품류	국 내	7,232	39.9	5,726	6.4	5,438	4.3	엠에스트레이딩, 서강유업, Leprino, Lactosan외
	수 입	7,097		6,074		5,608		
코코아류	국 내	5,218	31.6	4,569	6.1	3,948	5.9	삼광식품, 동암실업, Cargill, Olam 외
	수 입	6,143		5,505		5,445		
서 류	국 내	901	6.3	726	17.5	659	17.7	영농협동조합, Lutos, OPC외
	수 입	1,379		1,234		1,004		

※ 비중은 전체 원부재료 구매액 대비 기준입니다.

#### 나. 해외 주요원재료의 가격변동추이

(단위 : 원, Kg당)

회사명	품 목		제6기(2022년)	제5기(2021년)	제4기(2020년)	비고
Orion Food Vina Co., Ltd	당 류	국내	1,042	872	662	-
Orion Food Co., Ltd	소맥류	국내	820	680	760	-
Orion Food (Shanghai) Co., Ltd	유지류	국내	2,047	2,136	1,325	-
		수입	-	-	1,575	-
Orion Food (Guangzhou) Co., Ltd	유제품류	수입	8,387	4,961	4,960	-
Orion Food (Shenyang) Co., Ltd	유제품류	수입	6,722	5,360	5,230	-
Orion International Euro LLC	유지류	국내	4,856	1,800	1,269	-

		수입	3,537	2,674	1,866	-
--	--	----	-------	-------	-------	---

### 3-2. 생산설비에 관한 사항

#### 가. 생산능력 및 생산능력의 산출근거

##### (1) 생산능력

회 사 명	사업부문	품 목	사 업 소	제6기(2022년)		제5기(2021년)		제4기(2020년)		단 위
				수량	금액	수량	금액	수량	금액	
(주)오리온	음식료품제조	파 이 류	제2익산공장	13,887	79,516	13,996	78,190	13,931	78,515	ton, 백만원
		비스킷류		33,534	151,202	33,227	128,707	32,345	122,246	
		스 냅 류		9,147	46,049	9,331	42,034	9,612	43,355	
		기 타		6,641	28,108	6,764	27,570	7,105	27,770	
		비스킷류	제3익산공장	4,363	24,713	4,209	20,356	4,770	23,847	
		초콜릿류		6,447	44,894	6,635	41,516	5,833	37,288	
		기 타		796	4,136	994	6,615	993	6,600	
		파 이 류	제4청주공장	27,024	87,808	26,130	75,691	26,041	69,296	
		비스킷류		6,011	27,152	5,430	21,667	5,035	20,322	
		스 냅 류		27,778	180,543	27,807	148,320	23,198	117,701	
		기 타		12,166	92,199	13,019	96,822	12,622	90,499	
		스 냅 류	제5청주공장	9,450	49,199	8,231	35,646	6,175	25,179	
		합 계		157,244	815,519	155,773	723,134	147,660	662,617	
	포장재 제조	포 장 재	안산공장	254,016	73,500	196,560	68,439	175,392	59,609	km, 백만원
	합 계			254,016	73,500	196,560	68,439	175,392	59,609	
Orion Food Vina Co., Ltd	음식료품제조	파 이 류	미곡공장	6,427	58,569	6,212	47,313	6,822	48,187	천box, 백만원
		기 타		8,559	95,865	8,220	70,139	6,624	61,503	
		파 이 류	연풍공장	7,021	63,903	7,172	53,630	7,797	55,529	
		기 타		10,929	98,117	12,468	81,635	13,653	83,825	
	합 계			32,936	316,453	34,072	252,717	34,896	249,044	
Orion Food Co., Ltd	음식료품제조	파 이 류	-	35,201	124,700	33,360	97,558	33,505	88,206	ton, 백만원
		깻 류		8,905	95,954	10,359	99,429	12,566	128,260	
		비스킷류		13,236	75,041	13,306	67,098	12,747	74,365	
		스 냅 류		40,983	187,458	40,267	163,521	42,889	156,218	
		기 타		5,919	22,200	4,523	16,509	4,057	15,066	
	합 계			104,244	505,353	101,815	444,115	105,765	462,115	
Orion Food (Shanghai) Co., Ltd	음식료품제조	파 이 류	-	30,163	103,537	31,726	90,131	31,899	84,773	ton, 백만원
		비스킷류		6,951	38,029	7,475	36,599	8,778	38,948	
		스 냅 류		29,057	132,152	28,798	118,098	28,919	112,298	
		기 타		9,892	33,844	7,740	29,872	903	5,965	
	합 계			76,063	307,562	75,739	274,700	70,500	241,984	
Orion Food (Guangzhou) Co., Ltd	음식료품제조	파 이 류	-	29,568	104,202	30,054	90,828	28,916	80,985	ton, 백만원
		비스킷류		7,639	44,060	7,640	41,219	9,870	50,670	
		스 냅 류		16,503	80,011	19,541	86,531	17,612	71,440	
	합 계			53,710	228,273	57,235	218,578	56,397	203,095	
Orion Food (Shenyang) Co., Ltd	음식료품제조	파 이 류	-	17,636	72,753	18,485	63,782	23,580	84,466	ton, 백만원
		비스킷류		8,064	49,816	6,920	37,809	6,322	29,863	
		스 냅 류		13,757	68,665	13,985	60,820	14,445	57,904	
		기 타		1,960	21,730	2,040	16,750	112	703	
	합 계			41,417	212,964	41,430	179,161	44,459	172,936	
Orion International Euro LLC	음식료품제조	파이류	Tver공장	6,852	20,771	6,852	13,549	6,852	12,659	ton, 백만원
		비스킷류		2,778	10,843	2,777	7,005	2,778	6,710	
		파이류	Novo공장	14,908	45,915	14,248	29,734	14,248	27,871	

		비스킷류		3,019	13,839	3,020	9,508	3,020	9,191	
		파이류	Tver공장2	6,899	22,177	-	-	-	-	
		합 계		34,456	113,545	26,897	59,796	26,898	56,431	

※ 생산능력의 금액은 원가기준이며, 수량당 생산실적금액에 생산능력수량을 곱하여 산출함.

## (2) (주)오리온 생산능력의 산출근거

### 1) 산출방법 등

#### ① 산출기준

(단위: ton, km)

사업부문	사업소	일생산량	총생산량	비고
음식료품 제조	제2익산공장	251	63,208	
	제3익산공장	46	11,607	
	제4청주공장	289	72,978	
	제5청주공장	38	9,450	
합 계		624	157,243	
포장재 제조	안산공장	1,008	254,016	-

② 산출방법 : 총생산량 = 일 생산량 × 당기 가동일수

### 2) 평균가동시간

① 일평균 가동시간	20 시간	② 월평균 가동일수	21 일
③ 당기 가동일수	252 일	④ 당기 가동시간	5,040시간

## 나. 생산실적 및 가동율

### (1) 생산실적

회 사 명	사업부문	품 목	사업소	제6기(2022년)		제5기(2021년)		제4기(2020년)		단 위
				수량	금액	수량	금액	수량	금액	
(주)오리온	음식료품제조	파 이 류	제2익산공장	8,731	49,995	7,019	39,213	5,614	31,641	ton, 백만원
		비스킷류		16,514	74,458	15,227	58,983	14,884	56,251	
		스 넥 류		8,281	41,689	7,877	35,486	6,856	30,925	
		기 타		4,384	18,556	3,327	13,562	3,873	15,137	
		비스킷류	제3익산공장	3,246	18,386	2,773	13,409	2,691	13,452	
		초콜릿류		4,000	27,853	3,370	21,086	2,955	18,894	
		기 타		364	1,892	291	1,936	384	2,551	
		파 이 류	제4청주공장	18,054	58,664	16,430	47,593	20,001	53,222	
		비스킷류		3,922	17,718	3,065	12,231	3,313	13,369	
		스 넥 류		16,148	104,958	16,170	86,246	15,098	76,605	
		기 타		4,232	32,072	3,637	27,047	3,675	26,944	
		스 넥 류	제5청주공장	4,845	25,224	4,276	18,519	4,581	18,679	
		합 계		92,721	471,465	83,462	375,311	83,924	357,669	
	포장재 제조	포 장 재	안산공장	106,898	30,931	95,172	33,137	95,124	32,329	km, 백만원
	합 계			106,898	30,931	95,172	33,137	95,124	32,329	
Orion Food Vina	음식료품제조	파 이 류	미폭공장	5,777	52,638	5,093	38,790	4,878	34,460	천box, 백만원
		기 타		5,603	62,756	5,190	44,289	4,332	35,920	

Co., Ltd		파 이 류	엔품공장	8,037	73,152	6,706	50,145	5,624	40,049	
		기 타		11,023	98,966	10,944	71,654	9,923	59,858	
	합 계			30,440	287,512	27,933	204,878	24,757	170,287	
Orion Food Co., Ltd	음식료품제조	파 이 류	-	20,689	73,342	25,824	75,521	27,385	72,092	ton, 백만원
		편 류		1,959	21,120	2,515	24,139	2,136	21,801	
		비스킷류		5,794	32,872	5,435	27,406	4,291	25,035	
		스 내 류		36,991	169,315	34,412	139,744	33,541	122,168	
		기 타		3,521	13,214	2,996	10,934	3,644	13,535	
	합 계			68,954	309,863	71,181	277,745	70,997	254,631	
Orion Food (Shanghai) Co., Ltd	음식료품제조	파 이 류	-	17,726	60,846	21,433	60,889	21,653	57,544	ton, 백만원
		비스킷류		3,212	17,573	3,370	16,499	3,523	15,632	
		스 내 류		17,867	81,258	15,346	62,932	15,038	58,396	
		기 타		7,130	24,397	4,293	16,566	1,268	8,374	
	합 계			45,935	184,074	44,442	156,886	41,483	139,946	
Orion Food (Guangzhou) Co., Ltd	음식료품제조	파 이 류	-	17,619	62,091	19,915	60,186	19,092	53,471	ton, 백만원
		비스킷류		3,778	21,793	3,239	17,476	3,043	15,621	
		스 내 류		8,659	41,982	6,546	28,985	7,524	30,520	
	합 계			30,056	125,866	29,700	106,647	29,659	99,612	
Orion Food (Shenyang) Co.,Ltd	음식료품제조	파 이 류	-	7,213	29,758	8,378	28,908	5,188	18,582	ton, 백만원
		비스킷류		2,802	17,308	2,767	15,118	2,511	11,861	
		스 내 류		7,384	36,856	6,693	29,106	7,848	31,458	
		기 타		174	1,930	370	3,039	109	684	
	합 계			17,573	85,852	18,208	76,171	15,655	62,585	
Orion International Euro LLC	음식료품제조	파이류	Tver공장	8,915	27,026	11,457	22,655	9,378	17,326	ton, 백만원
		비스킷류	Tver공장	2,834	11,062	2,222	5,605	1,690	4,082	
		파이류	Novo공장	23,562	72,570	21,768	45,427	16,491	32,259	
		비스킷류	Novo공장	2,741	12,564	2,240	7,052	1,247	3,795	
		파이류	Tver공장2	7,346	23,612	-	-	-	-	
		비스킷류	Tver공장2	166	834	-	-	-	-	
	합 계			45,564	147,668	37,687	80,739	28,806	57,462	

※ 생산실적의 금액은 원가기준임.

## (2) 당해 사업연도의 가동률

(단위 : ton, km, % )

사업부문	사업소	당기 가동가능수량	당기 실제가동수량	평균가동률(%)
음식료품 제조	제2익산공장	63,208	37,910	59.98%
	제3익산공장	11,607	7,610	65.56%
	제4청주공장	72,978	42,357	58.04%
	제5청주공장	9,450	4,845	51.27%
합 계		157,243	92,722	58.97%
포장재 제조	안산공장	254,016	106,852	42.07%

※ 평균 가동률은 당기생산실적을 당기생산능력으로 나누어 산출함

## (3) 주요종속회사의 가동률

(단위 : ton, % )



회 사 명	당기 가동가능수량	당기 실제가동수량	평균가동률	비 고
Orion Food Vina Co., Ltd	32,936	30,440	92.42%	-
Orion Food Co., Ltd	104,244	68,954	66.15%	-
Orion Food (Shanghai) Co., Ltd	76,063	45,935	60.39%	-
Orion Food (Guangzhou) Co., Ltd	53,710	30,056	55.96%	-
Orion Food (Shenyang) Co.,Ltd	41,417	17,573	42.43%	-
Orion International Euro LLC	34,456	45,564	132.2%	-

※ 평균 가동률은 당기생산실적을 당기생산능력으로 나누어 산출함

## 다. 생산설비 등 현황

### (1) 국내외 생산공장 현황

회 사 명	공 장	소 재 지
(주)오리온	익산2공장	전북 익산시
	익산3공장	전북 익산시
	청주4공장	충북 청주시
	청주5공장	충북 청주시
	안산공장	경기 안산시
Orion International Euro Co., Ltd.	트베르공장	러시아 트베르시
	노보시비르스크공장	러시아 노보시비르스크시
Orion Food Vina Co., Ltd	미폭공장	베트남 호치민시
	옌퐁공장	베트남 하노이시
Orion Food Co., Ltd	량팡공장	중국 량팡시
Orion Food (Shanghai) Co., Ltd	상해공장	중국 상해시
Orion Food (Guangzhou) Co., Ltd	광주공장	중국 광주시
Orion Food (Shenyang) Co., Ltd	심양공장	중국 심양시

### (2) 당기 중 유형자산의 변동은 다음과 같습니다.

(단위: 천원)							
구분	토지	건물	구축물	기계장치	기타의유형자산	건설중인자산	합계
취득원가:							
기초금액	202,968,206	856,043,713	18,282,016	1,654,244,741	162,958,983	73,217,165	2,967,714,824
취득금액	7,534	1,036,043	108,140	9,240,999	5,521,315	76,885,519	92,799,550
처분금액	(836,405)	(841,500)	-	(29,910,471)	(7,083,778)	(99,176)	(38,771,330)
투자부동산으로 대체	(28,319,494)	(971,761)	-	-	-	-	(29,291,255)
본계정대체	-	60,115,900	9,131,350	46,201,461	4,575,069	(120,023,780)	-
기타증감액(*)	105,254	(18,345,462)	(915,046)	(18,082,732)	(335,043)	10,768,687	(26,804,342)
기말금액	173,925,095	897,036,933	26,606,460	1,661,693,998	165,636,546	40,748,415	2,965,647,447
감가상각누계액 및 손상차손누계액:							

기초금액	-	(190,982,559)	(13,842,352)	(890,099,343)	(99,073,845)	-	(1,193,998,099)
감가상각비	-	(23,899,079)	(1,084,350)	(105,735,449)	(13,593,502)	-	(144,312,380)
처분금액	-	225,437	-	20,991,500	6,103,027	-	27,319,964
투자부동산으로 대체	-	100,112	-	-	-	-	100,112
기타증감액(*)	-	3,211,523	(30,793)	8,986,229	658,031	-	12,824,990
기말금액	-	(211,344,566)	(14,957,495)	(965,857,063)	(105,906,289)	-	(1,298,065,413)
장부금액:							
기초금액	202,968,206	665,061,154	4,439,664	764,145,398	63,885,138	73,217,165	1,773,716,725
기말금액	173,925,095	685,692,367	11,648,965	695,836,935	59,730,257	40,748,415	1,667,582,034

(\*) 기타 증감액에는 당기 중 해외 소재 종속기업의 외화환산으로 인한 변동 등이 포함되어 있습니다.

## 4. 매출 및 수주상황

### 가. 매출실적

(단위 : 백만원)

회사명	사업 부문	매출 유형	품 목		제6기(2022년)	제5기(2021년)	제4기(2020년)
(주)오리온	음식료품 제조	제품	비스킷	내 수	246,166	211,177	201,140
				수 출	12,395	10,040	8,063
				소 계	258,561	221,217	209,203
			파 이	내 수	174,653	149,931	152,868
				수 출	15,478	13,613	13,103
				소 계	190,131	163,544	165,971
			스 넥	내 수	296,625	275,223	262,726
				수 출	30,631	25,007	17,153
				소 계	327,256	300,230	279,879
			기 타	내 수	95,755	74,792	80,586
				수 출	2,512	3,081	3,461
				소 계	98,267	77,873	84,047
			소 계	내 수	813,199	711,123	697,320
				수 출	61,016	51,741	41,780
				소 계	874,215	762,864	739,100
		상품	비스킷	내 수	3,553	4,738	6,333
				수 출	-	7	-
				소 계	3,553	4,745	6,333
			파 이	내 수	2,765	-	-
				수 출	-	-	-
				소 계	2,765	-	-
			스 넥	내 수	47,828	43,135	49,834
				수 출	2,948	2,413	663
				소 계	50,776	45,548	50,497
			기 타	내 수	62,333	49,385	28,711
				수 출	697	311	76
				소 계	63,030	49,696	28,787
			소 계	내 수	116,478	97,258	84,878
				수 출	3,645	2,731	739

				소 계	120,123	99,989	85,617	
	기 타				37,135	25,246	22,720	
	합 계			내 수	929,677	808,381	782,198	
				수 출	64,661	54,472	42,519	
				기 타	37,135	25,246	22,720	
				소 계	1,031,473	888,099	847,437	
				매출에누리등	(92,361)	(80,727)	(78,214)	
합 계	939,112	807,372	769,223					
Orion Food Vina Co.,Ltd	음식료품 제조	제품	파 이	내 수	227,203	159,674	134,036	
				수 출	12,270	9,890	8,720	
				소 계	239,473	169,564	142,756	
			비스킷	내 수	31,343	21,451	15,061	
				수 출	226	16	-	
				소 계	31,569	21,467	15,061	
			스 넥	내 수	195,287	140,205	123,848	
				수 출	9,957	4,906	3,551	
				소 계	205,244	145,111	127,399	
			껌	내 수	-	-	307	
				수 출	8,357	6,134	4,611	
				소 계	8,357	6,134	4,918	
			캔 디	내 수	11,800	1,104	461	
				수 출	-	-	-	
				소 계	11,800	1,104	461	
			기 타	내 수	23,523	15,858	6,548	
				수 출	-	-	-	
				소 계	23,523	15,858	6,548	
			소 계	내 수	489,156	338,292	280,261	
				수 출	30,810	20,946	16,882	
				소 계	519,966	359,238	297,143	
			상품	파 이	내 수	515	-	-
					수 출	-	-	-
					소 계	515	-	-
		캔 디		내 수	2,715	932	883	
				수 출	-	-	-	
				소 계	2,715	932	883	
		비스킷		내 수	-	-	-	
				수 출	-	-	-	
				소 계	-	-	-	
		기 타		내 수	597	526	108	
				수 출	-	-	-	
				소 계	597	526	108	
		소 계			내 수	3,827	1,458	991
					수 출	-	-	-
					소 계	3,827	1,458	991
	기 타			내 수	1,684	1,070	1,089	
				수 출	-	-	-	
				소 계	1,684	1,070	1,089	
				합 계	내 수	494,667	340,820	
				수 출	30,810	20,946	16,882	
				소 계	525,477	361,766	299,223	

				매출에누리등	(52,576)	(20,317)	(7,234)		
				합 계	472,901	341,449	291,989		
Orion Food Co., Ltd	음식료품 제조	제품	파 이	내 수	125,290	137,299	153,178		
				수 출	1,532	-	-		
				소 계	126,822	137,299	153,178		
			비스킷	내 수	68,223	57,052	55,796		
				수 출	-	-	210		
				소 계	68,223	57,052	56,006		
			스 넥	내 수	289,329	237,525	242,055		
				수 출	-	-	-		
				소 계	289,329	237,525	242,055		
			껌	내 수	60,705	61,348	65,138		
				수 출	-	43	50		
				소 계	60,705	61,391	65,188		
			기 타	내 수	4,622	3,223	2,671		
				수 출	-	-	-		
				소 계	4,622	3,223	2,671		
			소 계	내 수	548,169	496,447	518,838		
				수 출	1,532	43	260		
				소 계	549,701	496,490	519,098		
			상품	파 이	내 수	291,116	276,296	248,089	
					수 출	-	-	-	
					소 계	291,116	276,296	248,089	
		비스킷		내 수	123,199	102,933	93,244		
				수 출	-	-	-		
				소 계	123,199	102,933	93,244		
		스 넥		내 수	298,020	222,297	288,001		
				수 출	-	-	-		
				소 계	298,020	222,297	288,001		
		기 타		내 수	63,824	68,408	14,866		
				수 출	-	-	-		
				소 계	63,824	68,408	14,866		
		소 계		내 수	776,159	669,934	644,200		
				수 출	-	-	-		
				소 계	776,159	669,934	644,200		
		재 공 품			내 수	13	-	-	
					수 출	-	-	-	
					소 계	13	-	-	
		기 타			내 수	5,987	3,353	6,146	
					수 출	21	-	-	
					소 계	6,007	3,353	6,146	
					합 계	내 수	1,330,328	1,169,734	
					수 출	1,553	43	260	
					소 계	1,331,880	1,169,777	1,169,444	
					매출에누리등	(66,692)	(69,540)	(74,109)	
					합 계	1,265,188	1,100,237	1,095,335	
Orion Food (Shanghai) Co., Ltd	음식료품 제조	제품	파 이	내 수	66,749	71,156	67,332		
				수 출	-	-	-		
				소 계	66,749	71,156	67,332		
			비스킷	내 수	24,091	23,643	21,667		

				수출	-	-	-
					24,091	23,643	21,667
			스넥	내수	92,188	73,128	68,488
				수출	-	11	331
				소계	92,188	73,139	68,819
			기타	내수	33,936	20,040	10,173
				수출	-	-	-
				소계	33,936	20,040	10,173
			소계	내수	216,964	187,967	167,660
				수출	-	11	331
				소계	216,964	187,978	167,991
		기타		내수	3,352	4,594	3,844
				수출	-	-	-
				합계	3,352	4,594	3,844
		합계		내수	220,316	192,561	171,504
				수출	-	11	331
				합계	220,316	192,572	171,835
Orion Food (Guangzhou) Co., Ltd	음식료품 제조	제품	파이	내수	71,026	71,651	65,749
				수출	-	-	-
				소계	71,026	71,651	65,749
			비스킷	내수	28,811	22,131	19,671
				수출	955	846	888
				소계	29,766	22,977	20,559
			스넥	내수	46,932	32,029	35,862
				수출	1,289	1,050	1,107
				소계	48,221	33,079	36,969
			기타	내수	-	-	4
				수출	-	-	-
				소계	-	-	4
			소계	내수	146,769	125,811	121,286
				수출	2,244	1,896	1,995
				소계	149,013	127,707	123,281
		상품	기타	내수	1,335	-	-
				수출	-	-	-
				소계	1,335	-	-
		기타		내수	-	1,550	1,824
				수출	-	-	-
				합계	-	1,550	1,824
		합계		내수	148,104	127,361	123,110
				수출	2,244	1,896	1,995
				합계	150,348	129,257	125,105
Orion Food(Shenyang) Co.,Ltd	음식료품 제조	제품	파이	내수	34,582	33,386	20,663
				수출	-	-	-
				소계	34,582	33,386	20,663
			비스킷	내수	22,191	18,354	15,282
				수출	-	-	-
				소계	22,191	18,354	15,282
			스넥	내수	45,701	35,201	40,376
				수출	-	-	-
				소계	45,701	35,201	40,376

			기 타	내 수	1,669	3,467	844
				수 출	-	-	-
				소 계	1,669	3,466	844
			소 계	내 수	104,143	90,408	77,165
				수 출	-	-	-
				소 계	104,143	90,408	77,165
	기 타	내 수	1,362	1,278	1,578		
		수 출	-	16			
		소 계	1,362	1,294	1,578		
	합 계	내 수	105,505	91,686	78,743		
		수 출	-	16	-		
		합 계	105,505	91,702	78,743		

Orion International Euro LLC	음식료품 제조	제품	파 이	내 수	148,749	81,895	65,693	
				수 출	25,396	15,972	10,898	
				소 계	174,145	97,867	76,591	
			비스킷	내 수	37,585	19,803	12,799	
				수 출	1,735	1,173	977	
				소 계	39,320	20,976	13,776	
			소 계	내 수	186,334	101,698	78,492	
				수 출	27,131	17,145	11,875	
				소 계	213,465	118,843	90,367	
			상품	파 이	내 수	36	10	-
					수 출	-	-	-
					소 계	36	10	-
		비스킷		내 수	6	6	-	
				수 출	-	-	-	
				소 계	6	6	-	
		스 넥		내 수	-	46	65	
				수 출	-	-	-	
				소 계	-	46	65	
		기 타		내 수	108	106	12	
				수 출	-	-	-	
				소 계	108	106	12	
		소 계		내 수	150	168	77	
				수 출	-	-	-	
				소 계	150	168	77	
		합 계		내 수	186,484	101,866	78,569	
				수 출	27,131	17,145	11,875	
				소 계	213,615	119,011	90,444	
			매출에누리등	(3,789)	(2,024)	(1,404)		
			합 계	209,826	116,987	89,040		

Pan Orion Corp. Limited	기 타	기 타	2,448	-	-
----------------------------	-----	-----	-------	---	---

## 나. (주)오리온 판매경로 및 판매방법

### (1) 판매조직

① 일반영업부 : 직조직 - 32개 영업소

(준하이퍼, 초대형, 대형, 중소형, 도매, 조합마트, 기타 특수처)  
간접조직 - 대리점 214개, 특약점 30개 운영

- ② 유통영업부 : 9개 파트로 구성(Hyper, CS, CVS 외 특수처 등)
- ③ 인원구성현황

사업부	서울영업부	경인영업부	동부영업부	충청영업부	호남영업부	경북영업부	경남영업부	유통1영업부	유통2영업부	합 계
인 원	59	57	23	55	59	50	57	125	17	502

## (2) 판매경로

- ① 경로 : 공장 ⇒ 물류센터 ⇒ 영업소 ⇒ 도 · 소매상(할인매장, 도매상, 슈퍼, 온라인)  
⇒ 소비자
- ② 판매비중 : 할인매장(23.1%), 슈퍼(26.1%), 대리점(12.9%), 도매상(2.4%)  
CVS(22.6%), 온라인(7.1%), 기타(5.8%)

## (3) 판매방법 및 조건

- ① 영업소에서 판매차량으로 슈퍼, 도매상 등에 납품, 진열활동을 통해 소비자에게 판매함
- ② 할인점, CVS, 온라인 거래처의 물류센터에 납품을 통한 소비자 판매
- ③ 물품대금은 현금, 역구매카드, 가상계좌, 전자어음 등으로 수금함

## (4) 판매전략

- ① 지역적(수도권, 지방권) 특성 및 거래처(할인매장, 대형유통, 도매상, 일반슈퍼, 온라인) 특성별로 구분, 차별화하여 판매
- ② 수익성 및 시장점유율 확대

# 5. 위험관리 및 파생거래

## (1) 위험관리의 개요

연결실체는 금융상품을 운용함에 따라 신용위험, 유동성위험, 환위험, 이자율위험 및 기타 가격위험에 노출되어 있습니다. 본 주석은 상기 위험에 대한 연결실체의 노출정도 및 이와 관련하여 연결실체가 수행하고 있는 자본관리와 위험관리의 목적, 정책 및 절차와 위험측정방법 등에 대한 질적 공시사항과 양적 공시사항을 포함하고 있습니다.

## (2) 위험관리 개념체계

연결실체의 위험관리는 연결실체의 재무적 성과에 영향을 미치는 잠재적 위험을 식별하여 연결실체가 허용가능한 수준으로 감소, 제거 및 회피하는 것을 그 목적으로 하고 있습니다. 연결실체는 전사적인 수준의 위험관리 정책 및 절차를 마련하여 운영하고 있으며, 연결실체의 재무부문에서 위험관리에 대한 총괄책임을 담당하고 있습니다.

## (3) 신용위험

신용위험이란 고객이나 거래상대방이 금융상품에 대한 계약상의 의무를 이행하지 않아 연결 실체가 채무손실을 입을 위험을 의미하며, 주로 거래처에 대한 매출채권에서 발생합니다. 연결실체의 경영진은 신용위험을 관리하기 위하여 신용도가 일정 수준 이상인 거래처와 거래하고 있으며, 금융자산의 신용보강을 위한 정책과 절차를 마련하여 운영하고 있습니다. 연결실체는 신규 거래처와 계약시 공개된 재무정보와 신용평가기관에 의하여 제공된 정보 등을 이용하여 거래처의 신용도를 평가하고 이를 근거로 신용거래한도를 결정하고 있으며, 담보 또는 지급보증을 제공받고 있습니다. 또한, 연결실체는 주기적으로 거래처의 신용도를 재평가하여 신용거래한도를 재검토하고 담보수준을 재조정하고 있으며, 회수가 지연되는 금융자산에 대하여는 분기 단위로 회수지연 현황 및 회수대책을 보고하고 지연사유에 따라 적절한 조치를 취하고 있습니다.

## ① 신용위험에 대한 노출

금융자산의 장부금액은 신용위험에 대한 최대 노출정도를 나타냅니다. 당기말과 전기말 현재 연결실체의 신용위험에 대한 최대 노출정도는 다음과 같습니다.

(단위: 천원)		
구분	당기말	전기말
단기금융예치금	385,563,538	134,914,886
장기금융예치금	2,000	2,000
매출채권	203,103,219	176,364,212
기타금융자산	40,347,020	31,666,885
현금성자산(*)	609,690,870	550,379,108
합계	1,238,706,647	893,327,091

(\*) 연결재무상태표상 현금및현금성자산과의 차이는 직접 보유하고 있는 현금입니다.

당기말과 전기말 현재 중요한 신용위험의 집중은 없으며 다수의 거래처에 분산되어 있습니다. 한편, 연결실체는 (주)신한은행 등의 금융기관에 현금및현금성자산 등을 예치하고 있으며, 신용등급이 우수한 금융기관과 거래하고 있으므로 금융기관으로부터의 신용위험은 제한적입니다.

상기 이외에 연결실체는 상법 제530조의9 제1항에 의하여 분할회사인 (주)오리온홀딩스(구, (주)오리온)의 분할기준일(2017년 6월 1일) 현재의 채무 중 당기말 현재 존재하는 채무 487백만원에 대하여 연대하여 변제할 책임이 있으며, 동 채무는 보증을 요구받을 수 있는 가장 이른 기간에 배부됩니다.

## ② 금융자산의 손상

### (가) 매출채권

연결실체는 매출채권에 대해 전체 기간 기대신용손실을 손실충당금으로 인식하는 간편법을 적용합니다. 기대신용손실을 측정하기 위해 매출채권은 신용위험 특성과 연체일을 기준으로 구분하였습니다. 기대신용손실률은 2022년 12월 31일 기준으로부터 12개월 동안의 매출과 관련된 지불 정보와 관련 확인된 신용손실 정보를 근거로 산출하였습니다. 과거 손실 정보는



고객의 채무 이행능력에 영향을 미칠 미래전망정보를 반영하여 조정합니다.

당기말과 전기말 현재 매출채권에 대한 손실충당금은 다음과 같습니다.

(단위: 천원)						
구분	정상	60일 초과	90일 초과	180일 초과	부실채권(*)	합계
<당기말>						
기대 손실률	0.03%	0.11%	0.15%	25.44%	55.28%	2.31%
총 장부금액	182,757,041	13,468,538	2,202,262	1,695,895	7,779,391	207,903,127
손실충당금	50,185	14,665	3,269	431,504	4,300,286	4,799,909
<전기말>						
기대 손실률	0.03%	0.08%	0.08%	2.46%	79.39%	0.65%
총 장부금액	158,337,355	12,505,257	3,901,447	1,443,094	1,333,954	177,521,107
손실충당금	49,888	9,428	3,024	35,555	1,059,001	1,156,896

(\*) 연결실체는 부실채권에 대해 개별분석하여 손실충당금을 적용하였습니다.

당기와 전기 중 매출채권의 손실충당금 변동내역은 다음과 같습니다.

(단위: 천원)		
구분	당기	전기
기초	1,156,896	1,154,857
당기손익으로 인식된 손실충당금의 증감	3,926,126	21,494
회수가 불가능하여 당기 중 제각된 금액	(84,028)	(25,387)
기타	(199,085)	5,932
기말	4,799,909	1,156,896

연결실체는 매출채권의 회수를 더 이상 합리적으로 예상할 수 없는 경우 부실채권을 매각하거나 제각합니다. 회수를 더 이상 합리적으로 예상할 수 없는 지표에는 연결실체와의 채무조정에 응하지 않아 추심이 불가능한 경우 등이 포함됩니다.

매출채권에 대한 손상은 연결포괄손익계산서상 매출채권손상차손으로 순액으로 표시되고 있습니다. 제각된 금액의 후속적인 회수는 기타수익으로 인식하고 있습니다.

#### (나) 기타금융자산

당기와 전기 중 상각후원가로 측정되는 기타금융자산에 대한 손실충당금의 변동 내역은 다음과 같습니다.

(단위:천원)		
구분	당기	전기
기초	77,793	76,807
당기손익으로 인식된 손실충당금의 증감	(67,929)	15,693

회수가 불가능하여 당기 중 제각된 금액	(966)	(75)
기타	2,063	(14,632)
기말	10,961	77,793

당기말과 전기말 현재 상각후원가로 측정하는 기타금융자산은 미수금, 임차보증금, 미수수익 등으로 구성되어 있습니다. 연결실체는 당기말과 전기말 현재 현재 신용이 손상된 미수금 등에 대해서 손실충당금을 인식하고 있습니다.

#### (4) 유동성위험

연결실체는 현금 등 금융자산을 인도하여 결제하는 금융부채에 관련된 의무를 충족하는 데 어려움을 겪게 될 유동성위험에 노출되어 있습니다. 연결실체의 경영진은 유동성위험을 관리하기 위하여 단기 및 중장기 자금관리계획을 수립하고 현금유출예산과 실제현금유출액을 지속적으로 분석·검토하여 금융부채와 금융자산의 만기구조를 대응시키고 있습니다. 연결실체의 경영진은 영업활동현금흐름과 금융자산의 현금유입으로 금융부채를 상환가능하다고 판단하고 있습니다. 한편, 연결실체는 필요할 경우 일시적으로 발생할 수 있는 유동성위험을 관리하기 위하여 (주)신한은행 등과 당좌차월약정 등을 체결하고 있습니다.

당기말과 전기말 현재 유동성 위험 분석내역은 다음과 같습니다. 유동성 위험 분석에서는 금융부채를 계약상 만기별로 구분하였고, 유동성 위험 분석에 포함된 금액은 계약상 할인되지 않은 현금흐름입니다.

(단위: 천원)						
구분	장부금액	계약상 현금흐름	6개월이내	6~12개월	1~2년	2년 이상
<당기말>						
차입금	93,881,308	94,275,048	94,275,048	-	-	-
매입채무	149,983,831	149,983,831	149,983,831	-	-	-
기타유동금융부채	190,182,020	190,182,020	32,631,336	157,550,684	-	-
기타비유동금융부채	201,785	201,785	-	-	201,785	-
리스부채	24,118,280	24,481,888	5,255,738	5,116,964	7,317,569	6,791,617
합계	458,367,224	459,124,572	282,145,953	162,667,648	7,519,354	6,791,617
<전기말>						
차입금	231,582,073	235,988,078	114,011,928	51,347,200	70,628,950	-
매입채무	117,063,134	117,063,134	117,063,134	-	-	-
기타유동금융부채	150,731,623	150,731,623	150,571,123	160,500	-	-
기타비유동금융부채	782,804	782,804	-	-	782,804	-
리스부채	23,030,253	25,348,810	5,499,142	4,257,450	6,403,962	9,188,256
합계	523,189,887	529,914,449	387,145,327	55,765,150	77,815,716	9,188,256

연결실체는 이 현금흐름이 유의적으로 더 이른 기간에 발생하거나, 유의적으로 다른 금액일 것으로 기대하지 않습니다.

상기 이외에 연결실체는 상법 제530조의9 제1항에 의하여 분할회사인 (주)오리온홀딩스(구,

(주)오리온)의 분할기준일(2017년 6월 1일) 현재의 채무 중 당기말 현재 존재하는 채무 487백만원에 대하여 연대하여 변제할 책임이 있으며, 동 채무는 보증을 요구받을 수 있는 가장 이른 기간에 배부됩니다.

## (5) 환위험

### ① 환위험에 대한 노출

연결실체의 환위험은 개별기업의 기능통화 이외의 통화로 표시된 자산과 부채에서 발생합니다. 당기말과 전기말 현재 연결실체의 환위험에 대한 노출정도는 다음과 같습니다.

(단위: 천원)									
구분	USD	JPY	EUR	RUB	CHF	VND	CNY	HKD	MMK
<당기말>									
현금및현금성자산	8,367,355	-	-	968	-	236	1,500,324	35,824	11,248
매출채권및기타금융자산	4,417,736	-	150,632	-	-	-	-	-	-
매입채무및기타금융부채	(16,572,831)	(4,340,782)	(7,990,445)	-	(9,270)	-	(10,015)	-	(13,101)
차입금	(818,261)	-	-	-	-	-	(2,866,752)	-	-
연결재무상태표상 순액	(4,606,001)	(4,340,782)	(7,839,813)	968	(9,270)	236	(1,376,443)	35,824	(1,853)
<전기말>									
현금및현금성자산	2,161,674	45,757	-	-	-	-	1,863	239	481
매출채권및기타금융자산	5,934,931	1,881,581	532,071	-	-	-	-	-	-
매입채무및기타금융부채	(15,012,162)	(285,740)	(1,825,488)	-	-	-	-	-	(757)
차입금	(342,139)	-	-	-	-	-	-	-	-
연결재무상태표상 순액	(7,257,696)	1,641,598	(1,293,417)	-	-	-	1,863	239	(276)

### ② 민감도분석

당기말과 전기말 현재 각 외화에 대한 원화환율이 10% 변동하는 경우 환율변동이 법인세비용차감전순이익에 미치는 영향은 다음과 같습니다.

(단위: 천원)				
구분	당기말		전기말	
	10% 상승	10% 하락	10% 상승	10% 하락
USD	(460,600)	460,600	(725,770)	725,770
JPY	(434,078)	434,078	164,160	(164,160)
EUR	(783,981)	783,981	(129,342)	129,342
RUB	97	(97)	-	-
CHF	(927)	927	-	-
VND	24	(24)	-	-
CNY	(137,644)	137,644	186	(186)
HKD	3,582	(3,582)	24	(24)
MMK	(185)	185	(28)	28

합계	(1,813,712)	1,813,712	(690,770)	690,770
----	-------------	-----------	-----------	---------

#### (6) 이자율위험

① 당기말과 전기말 현재 연결실체가 보유하고 있는 변동금리부 금융부채의 장부금액은 다음과 같습니다.

(단위: 천원)		
구분	당기말	전기말
단기차입금	818,261	440,346

② 당기말과 전기말 현재 다른 모든 변수가 일정하고 이자율이 100bp 변동하는 경우법인세비용차감전순이익에 미치는 영향은 다음과 같습니다.

(단위: 천원)				
구분	당기말		전기말	
	100bp 상승시	100bp 하락시	100bp 상승시	100bp 하락시
순금융원가	(8,183)	8,183	(4,403)	4,403

③ 당기말과 전기말 현재 연결실체는 금융예치금을 이자수익 획득 목적으로 운영하고 있는 바, 향후 금융상품 예치 시 적용되는 시장이자율의 변동에 따라 이자수익의 규모에 영향을 미칠 수 있습니다.

#### (7) 자본관리

연결실체의 자본관리 정책은 투자자와 채권자, 시장의 신뢰 및 향후 발전을 위해 자본을 유지하는 것입니다. 연결실체의 자본관리는 건전한 자본구조의 유지를 통한 주주이익 극대화를 목적으로 하고 있으며, 자본관리의 일환으로 안정적인 배당을 시행하고 있습니다. 연결실체의 자본구조는 차입금에서 현금및현금성자산을 차감한 순부채와 자본으로 구성되며, 당기말과 전기말 현재 연결실체의 순부채와 자본의 구성내역은 다음과 같습니다.

(단위: 천원)		
구분	당기말	전기말
차입금	93,881,308	231,582,073
차감: 현금및현금성자산	(609,723,063)	(550,409,184)
순부채	(515,841,755)	(318,827,111)
자본총계	2,639,228,833	2,292,550,472
순차입비율	(-)19.55%	(-)13.91%

## 6. 주요계약 및 연구개발활동

## 6-1. 경영상의 주요계약 등

계약 상대방	항 목	내용
농협경제지주 주식회사	계약 유형	주식매수
	체결시기 및 기간	2016.06.17
	목적 및 내용	오리온농협(주)의 지분율 조정
	기타 주요내용	주식매매계약체결 간주일 : 공장 사용승인일로부터 5년이 되는 날 매매대금 : 매매계약체결 간주일 현재 총투자금액의 1%에 해당하는 금액 기타 : 당사자들간 합의에 의하여 지분율을 달리 조정할 수 있음

## 6-2. 연구개발활동

### 가. 연구개발활동의 개요

#### (1) 연구개발 담당조직

파트	개발1파트	개발2파트	개발3파트	개발4파트	개발5파트	연구기획파트	미래상품개발1파트	미래상품개발2파트
담당업무	비스킷	파이	껌, 캔디	스낵	초콜릿	연구기획 및 조사	신규사업 상품개발	신규사업 상품개발

오리온 연구개발팀은 '트렌드 선도 및 기술력 향상'이란 전략을 통해 소비자의 Needs를 끊임없이 찾고 해결하는 연구소, 고품질의 제품개발에 전력투구하는 연구소를 지향합니다. 동 연구개발팀은 연구소장 산하에 5개의 개발파트와 연구기획파트, 미래상품개발 1,2파트를 두고 있으며, 비스킷, 파이, 껌, 초콜릿, 캔디 등을 개발합니다. 연구기획파트는 제품의 중장기 전략을 기획하고, 제품력 조사를 수행합니다. 미래상품개발1, 2파트는 신규사업 추진 및 상품개발을 수행합니다.

#### (2) 연구개발비용

(단위 : 백만원)

과 목		제6기(2022년)	제5기(2021년)	제4기(2020년)	비 고
원 재 료 비		436	401	613	-
인 건 비		4,729	4,156	5,688	-
위 탁 용 역 비		-	38	23	-
기 타		103	128	132	-
연구개발비용 계		5,268	4,723	6,456	-
(정부보조금)		-	-	-	-
회계처리	판매비와 관리비	5,268	4,723	6,456	-
	제조경비	-	-	-	-
	개발비(무형자산)	-	-	-	-
연구개발비 / 매출액 비율 [연구개발비용계÷당기매출액×100]		0.56%	0.58%	0.84%	-

### 나. 연구개발실적(최근3년간)

연도	연구과제	연구기관	연구결과 및 기대효과	제품등에의 반영내용
2022년	Flavor(생크림) 마시멜로우 개발 및 안정성 확보	내부	매출 증대	신제품 적용
	식물성 겔화제를 활용한 다양한 식감의 젤리 개발	내부	매출 증대	신제품 적용

	다양한 산도조절제 연구를 통한 맛 프로파일 개발	내부	매출 증대	신제품 적용
	딸기파우더와 딸기씨를 포함한 초코복합제품 제조 기술 개발	내부	매출 증대	신제품 적용
	익스트루더를 이용한 70% 현미 플레이크 개발	내부	매출 증대	신제품 적용
	고함량 단백질 함유 및 안정화한 단백질 드링크 개발	내부	매출 증대	신제품 적용
	설비 및 공정 최적화를 통한 pallet size 다양화 기술 개발	내부	매출 증대	신제품 적용
	민트 초코칩을 적용한 고수분 쿠키 개발	내부	매출 증대	신제품 적용
	단백질 소재를 적용한 기능성 베이컨드 스낵 개발	내부	매출 증대	신제품 적용
	포도당, 잔탄검을 이용한 초코칩 내열성 강화	내부	매출 증대	신제품 적용
	구운감자칩의 균일한 식감 구현을 위한 감자플레이크 수화 기술 적용	내부	매출 증대	신제품 적용
	화이트 초콜릿에서의 색소 (그린칼라) 안정성 확보 (초콜릿 제조공정 및 색소 유효력 향상)	내부	매출 증대	신제품 적용
	기능성소재 적용 무설탕 구미 개발기술	내부	매출 증대	신제품 적용
	유지를 활용한 크런치샌디 개발기술	내부	매출 증대	신제품 적용
	펠렛 사출 크기 및 드라이 공정 변경을 통한 big 사이즈 펠렛 개발	내부	매출 증대	신제품 적용
	구연산과 중조 반응을 통해 탄산감이 있는 시즈닝 개발	내부	매출 증대	신제품 적용
	WPC 분리대두단백분말을 활용한 고단백질바 제품 개발	내부	매출 증대	신제품 적용
	초콜릿을 이용한 바용 바인더 개발	내부	매출 증대	신제품 적용
	설탕 무첨가(저당)한 고단백질의 초콜릿 드링크 개발	내부	매출 증대	신제품 적용
	식물성 겔화제 적용을 통한 다중식감 젤리 개발 기술	내부	매출 증대	신제품 적용
	전화당을 활용한 부드럽고 추이한 식감의 카라멜 제조기술 개발	내부	매출 증대	기존제품 리뉴얼
	오일 전처리 기술을 활용한 땅콩 로스팅 기술 개발	내부	매출 증대	기존제품 리뉴얼
	화이트 초콜릿에 유효색소를 이용한 색상 안정성 확보	내부	매출 증대 및 기술력 pan out	신제품 적용
	가나슈 제조방법을 활용한 바용 시럽바인더 개발	내부	매출 증대	리뉴얼 적용
	초콜릿 밀크 풍미의 단백질 파우더 개발 (당 1g 미만, 단백질 30g/1회 섭취량)	내부	매출 증대	신제품 적용
	빵 풍미 스낵 개발을 위한 발효종 제조 기술 개발	내부	매출 증대	신제품 적용
	바삭한 식감 구현을 위한 호화 밀가루 개발	내부	원가 절감	기존제품 적용
	익스트루더를 이용한 옥수수 중 개발	내부	매출 증대	신제품 적용
	증숙 기술 활용하여 부드러운 시감의 고구마 스낵 개발	내부	매출 증대	신제품 적용
	프라이 프로파일 개선을 통해 바삭한 감자칩 식감 구현	내부	매출 증대	기존제품 적용
	습열을 이용한 오븐 프로파일 변경으로 오징어땅콩 식감 최적화	내부	매출 증대	기존제품 적용
	크래커 성형시 바를 수 있는 내열성 시럽 개발( 업체 기술 지원 - ㈜세진)	내부 (업체연계)	매출 증대	기존제품 개선
	쿠키에 적용가능한 피넛반대 커팅 기술 개발	내부	매출 증대	기존제품 개선
	피넛 반대사이즈 적용을 위한 쿠키 커팅 성형 기술 개발	내부	매출 증대	신제품 적용
	감자플레이크 수화에 의한 성형감자칩 식감 개선	내부	매출 증대	기존제품 개선
	변성전분류를 사용한 소프트 캔디의 식감개선	내부	매출 증대	신제품 적용
	젤리에 푸레를 적용하여 과일 속살 맛과 식감 구현연구	내부	매출 증대	신제품 적용
	음료용 분리대두단백 분말을 이용한 고단백질 초코바 제조	내부	매출 증대	기존제품 개선
	오트의 바삭한 식감과 풍미를 극대화하기 위한 시럽&오일 적용 기술	내부	매출 증대	신제품반영
	저공구킹기술을 활용한 다공질 신식감 찹쌀 개발	내부	매출 증대	신제품 적용
	온도 프로파일 조정을 통한 땅콩강정 식감 최적화	내부	매출 증대	기존제품 적용
	Mechanacal shear 증대를 통한 가벼운 식감의 투니스 식감 구현	내부	매출 증대	신제품 적용
	Reaction flavor 현장 적용을 통한 감자풍미 개선	내부	매출 증대	기존제품 적용
	품질유지가 확보되는 튀김유 품종변경 연구를 통한 원가 개선	내부	원가 개선	기존제품 적용
	유청분말을 캐리어로 하는 신규배합 시즈닝 platform 개발	내부	매출 증대	신제품 적용
	꼬북칩 적용을 위한 초미세옥수수분말 신규 개발	내부	원가 개선	기존제품 적용
2021년	크래커 라인을 활용한 프레즐 제품 구현	내부	매출 증대	신제품 적용

	당액코팅기술을 이용한 시리얼 제품 개발	내부	매출 증대	신제품 적용
	커피 풍미를 강조한 단백질 드링크 개발	내부	매출 증대	신제품 적용
	감자칩의 바삭한 식감을 극대화하기 위한 마리네이팅 기술 적용	내부	매출 증대	신제품 적용
	블랙칩쿠키 토핑기술을 활용한 쿠키앤크림 제조 기술	내부	매출 증대	신제품 적용
	초코렛 얇게 바르는 기술을 이용한 민트 쿠키 개발	내부	매출 증대	신제품 적용
	기능성소재 적용 우설당 구미 개발	내부	매출 증대	신제품 적용
	제약회사 공동개발 : 알티비타민소재 구미젤리 적용	내부	매출 증대	신제품 적용
	옥수수와 감자를 같이 이용하여 바삭한 식감을 극대화한 펠렛 기술 개발	내부	매출 증대	신제품 적용
	멘톨이 함유된 더블레이어 초코복합비스킷 개발	내부	매출 증대	신제품 적용
	익스트루더를 이용한 통밀 플레이크 개발	내부	매출 증대	신제품 적용
	수분전이 최소화 센터필링개발	내부	매출 증대	신제품 적용
2020년	단백질 너겟 식감개선 (Oil spray)	내부	매출 증대	신제품 적용
	원물을 적용한 얇은 구운감자 개발	내부	매출 증대	신제품 적용
	허브류 기능 캔디 적용	내부	매출 증대	신제품 적용
	파스타용 다이를 스낵에 적용하는 기술 개발	내부	매출 증대	신제품 적용
	슬러리 공법을 활용한 진한 맛 구현 기술 확장	내부	매출 증대	신제품 적용
	직사각형 모양을 센터로 활용하여 코팅 후 로스팅하는 기술 개발	내부	매출 증대	신제품 적용
	원물 파우더 적용 화이트 초콜릿 가공 기술	내부	매출 증대	신제품 적용
	기지 내 떡 식감 조정 전분류 개발	내부	매출 증대	신제품 적용
	코코아 매스 트리팅 공정 개발	내부	매출 증대	제품 개선
	호화하지 않은 전분수화물로 떡 식감 공정 개발	내부	매출 증대	제품 개선
	노화되지 않는 쌀 케익 개발	내부	매출 증대	신제품 적용
	밀단백 분말을 활용한 초코바의 기포안정성 개선	내부	매출 증대	제품 개선
	겔화제를 활용한 젤리 센터 개발	내부	매출 증대	신제품 적용
	단백질 음료의 유화 안정화 기술 개발	내부	매출 증대	신제품 적용
	비타민 음료의 비타민취 억제 기술 개발	내부	매출 증대	신제품 적용
	수분 전이를 방지하는 센터물 개발	내부	매출 증대	신제품 적용
	밀가루의 부분적인 호화 및 단백질 분해효소를 이용한 두꺼운	내부	매출 증대	신제품 적용
	과자의 새로운 식감 개발			
	비중차 (에어레이션)을 활용한 젤리식감 개발	내부	매출 증대	신제품 적용
	농축유청단백 분말을 활용한 고단백질 초콜릿 제조 기술	내부	매출 증대	신제품 적용
	수분전이를 최소화하는 센터 배합물 개발	내부	매출 증대	신제품 적용
	마쉬멜로우와 크림 조합을 통한 신식감 센터필링 개발	내부	매출 증대	신제품 적용

## 7. 기타 참고사항

### 가. 산업의 특성

제과산업은 국내 소비자들의 독특한 기호와 고급과자를 중심으로 한 선진업체 제품 및 다양한 수입제품 증가로 신제품 개발의 기술 우위가 경쟁 요인으로 작용하고 있으며, 최근 제과 업체들은 제품의 고급화, 기능성화를 바탕으로 수익성 제고를 추구하고 있습니다.

### 나. 산업의 성장성

국내외 경제에 대한 불확실성과 소비심리 위축 등으로 경기 둔화가 지속되고 있는 상황이지만 제과시장은 여타 산업에 비하여 상대적으로 수요의 탄력성이 낮은 편입니다. 하지만 최근 건강기능성 제품 등의 신제품 개발을 통하여 시장의 영역을 넓혀 나가고 있으며 이를 통

하여 지속적으로 성장할 수 있는 가능성을 가진 산업이라고 할 수 있습니다.

#### 다. 경기변동의 특성

제과산업은 대체적으로 경기 변동에 민감하지 않았으나 패스트푸드를 비롯한 외식산업 등이 급신장하여 이에 따른 영향으로 제과산업의 신장폭이 상대적으로 낮아졌습니다. 그리고 최근 경제 여건의 악화로 소비심리가 크게 위축되어 성장률이 다소 둔화되고 있으나 제과업체들은 소비자 기호에 맞춘 기능성 신제품 출시 및 품질개선 등의 노력을 하고 있습니다.

#### 라. 계절성

국내 제과시장의 경우 비스킷, 파이, 초콜릿, 껌 등의 제과류는 하절기를 제외하고는 꾸준한 실적을 올리고 있으며 스낵류는 하절기에 판매가 증가하는 현상을 보입니다.

#### 마. 국내외 시장여건

##### (1) 시장의 안정성

제과시장은 전반적인 경기나 소비상황과 큰 관계가 없는 안정적인 음식료 시장 중 하나입니다. 그러나 국내 사업은 최근 소비자 기호의 다변화와 해외제과업체 및 P.B 스낵과의 경쟁 심화가 수익성을 악화시킬 수 있는 요인으로 작용할 수 있으며 해외 사업은 전반적 경제성장률 둔화 및 경쟁심화가 수익성을 악화시킬 수 있는 요인으로 작용할 수 있습니다.

##### (2) 경쟁상황

제과산업은 대규모 설비투자가 요구되는 장치산업으로 규모의 경제가 작용하여 높은 진입장벽을 형성하고 있으며, 시장이 발전할수록 브랜드력을 갖춘 상위 업체간의 과점화 현상이 높아지는 경향이 있습니다. 또한 기호 제품 중에서도 충동구매 제품이라는 특성 때문에 경쟁업체간 모방제품이 많고 광고 및 진열에 대한 경쟁이 높은 편입니다. 국내사업은 대형할인점 및 편의점 증가에 따른 유통구조의 변화 및 수입브랜드, P.B스낵들의 점유율 확대로 업체들간의 경쟁은 심화되고 있는 추세이며 소비자 기호의 다변화로 히트제품 출시 여부에 따라 시장 경쟁구도의 변화가 많은 추세입니다.

해외사업은 중국을 중심으로 다국적 업체 및 현지 로컬 업체간에 전반적인 경쟁 강도가 높아지고 있으며 온라인 채널 활성화 등 유통채널 다변화 현상 또한 기존 경쟁 구도에 영향을 미치고 있습니다.



### III. 재무에 관한 사항

#### 1. 요약재무정보

##### 가. 요약연결재무정보

(단위 : 백만원)

구 분	제 6 기 당기	제 5 기	제 4 기
요약 연결재무상태표	2022년 12월 말	2021년 12월 말	2020년 12월 말
[유동자산]	1,470,433	1,146,231	797,544
· 현금및현금성자산	609,723	550,409	367,425
· 매출채권및기타채권	203,103	176,364	154,664
· 재고자산	234,883	208,476	179,742
· 기타	422,724	210,982	83,002
[비유동자산]	1,901,251	1,974,198	1,867,863
· 기타비유동금융자산	19,300	17,060	16,468
· 유형자산	1,667,582	1,773,717	1,662,546
· 무형자산	31,156	33,149	32,532
· 투자부동산	35,568	6,752	6,189
· 기타	147,645	143,519	150,127
<b>자산총계</b>	<b>3,371,684</b>	<b>3,120,429</b>	<b>2,665,406</b>
[유동부채]	556,180	521,912	345,503
[비유동부채]	176,275	305,967	422,395
<b>부채총계</b>	<b>732,455</b>	<b>827,878</b>	<b>767,898</b>
[지배기업소유주지분]	2,553,783	2,211,045	1,829,956
· 자본금	19,768	19,768	19,768
· 주식발행초과금	598,172	598,172	598,172
· 자기주식	(604)	(604)	(604)
· 기타자본	718,197	746,261	590,452
· 적립금	255,268	190,491	133,168
· 미처분이익잉여금	962,982	656,956	488,999
[비지배지분]	85,446	81,506	67,553
<b>자본총계</b>	<b>2,639,229</b>	<b>2,292,551</b>	<b>1,897,508</b>
<b>요약 연결포괄손익계산서</b>	<b>2022.01.01~12.31</b>	<b>2021.01.01~12.31</b>	<b>2020.01.01~12.31</b>
매출액	2,873,247	2,355,500	2,229,820
영업이익	466,655	372,910	376,122
당기순이익	398,308	263,662	274,562
지배주주지분	392,351	257,704	267,586
비지배지분	5,957	5,957	6,976

총포괄이익	376,572	425,511	239,296
지배주주지분	372,620	411,492	232,088
비지배지분	3,952	14,020	7,207
주당이익(단위:원)			
기본주당이익	9,926	6,519	6,769
희석주당이익	9,926	6,519	6,769
연결에 포함된 회사수(종속회사)	12	13	13

※ 제6기 연결재무제표는 정기주주총회 승인전 재무제표이며, 향후 정기주주총회에서 재무제표 승인 관련 안건이 부결되거나 수정이 발생하는 경우 정정보고서를 통해 그 내용 및 사유 등을 반영할 예정입니다.

## 나. 요약별도재무정보

(단위 : 백만원)

구 분	제 6 기 당기	제 5 기	제 4 기
요약 재무상태표	2022년 12월 말	2021년 12월 말	2020년 12월 말
[유동자산]	196,493	234,497	163,356
· 현금및현금성자산	13,026	50,473	25,207
· 매출채권및기타채권	96,184	73,643	76,673
· 재고자산	72,420	59,072	55,841
· 기타	14,863	51,310	1,517
[비유동자산]	1,032,008	1,034,137	1,043,595
· 기타비유동금융자산	16,991	16,633	16,346
· 유형자산	582,889	631,282	637,764
· 무형자산	22,194	22,215	22,682
· 기타	409,934	364,007	366,803
<b>자산총계</b>	<b>1,228,501</b>	<b>1,268,634</b>	<b>1,206,951</b>
[유동부채]	235,340	283,736	62,607
[비유동부채]	41,471	115,911	280,870
<b>부채총계</b>	<b>276,811</b>	<b>399,647</b>	<b>398,318</b>
[자본금]	19,768	19,768	19,768
[주식발행초과금]	598,172	598,172	598,172
[자기주식]	(604)	(604)	(604)
[기타자본]	10,012	10,189	9,619
[적립금]	210,816	151,031	105,108
[미처분이익잉여금]	113,526	90,432	76,570
<b>자본총계</b>	<b>951,690</b>	<b>868,988</b>	<b>808,633</b>
종속 · 관계 · 공동기업 투자주식의 평가방법	원가법	원가법	원가법
요약 포괄손익계산서	2022.01.01~12.31	2021.01.01~12.31	2020.01.01~12.31
매출액	939,113	807,372	769,223
영업이익	140,232	130,936	114,170
당기순이익	104,657	92,263	75,659
총포괄이익	112,348	89,385	75,580
주당이익(단위:원)			
기본주당이익	2,648	2,334	1,914
희석주당이익	2,648	2,334	1,914

※ 제6기 재무제표는 정기주주총회 승인전 재무제표이며, 향후 정기주주총회에서 재무제표 승인 관련 안건이 부결되거나 수정이 발생하는 경우 정정보고서를 통해 그 내용 및 사유 등을 반영할 예정입니다.

## 2. 연결재무제표

### 연결 재무상태표

제 6 기 2022.12.31 현재

제 5 기 2021.12.31 현재

제 4 기 2020.12.31 현재

(단위 : 원)

	제 6 기	제 5 기	제 4 기
자산			
비유동자산	1,901,251,078,379	1,974,197,928,838	1,867,862,840,106
유형자산	1,667,582,034,292	1,773,716,725,258	1,662,546,139,926
영업권 이외의 무형자산	31,155,473,026	33,149,477,753	32,531,562,628
영업권	23,886,984,019	24,193,862,760	22,965,074,438
투자부동산	35,568,253,053	6,752,233,089	6,189,229,832
사용권 자산	62,018,556,815	64,430,919,055	63,172,734,470
공동기업투자	32,467,834,642	31,655,143,071	31,078,447,769
기타포괄손익-공정가치 측정 금융자산	20,615,038,687	16,600,118,897	18,257,921,485
장기금융예치금	2,000,000	2,000,000	8,962,775,000
순확정급여자산	2,875,411,361		
기타비유동금융자산	19,300,198,378	17,060,469,157	16,467,801,982
기타비유동자산	5,775,417,435	6,633,353,353	5,691,152,576
이연법인세자산	3,876,671	3,626,445	
유동자산	1,470,432,835,841	1,146,230,732,064	797,543,593,581
재고자산	234,883,241,611	208,475,554,647	179,741,703,695
기타유동자산	16,042,975,262	18,890,660,674	13,071,794,502
기타유동금융자산	21,046,822,002	14,606,416,509	12,710,928,936
당기법인세자산	69,976,241	3,563,744,006	161,518,488
매출채권 및 기타유동채권	203,103,219,301	176,364,211,721	154,663,919,796
당기손익-공정가치 측정 금융자산		39,006,075,000	
단기금융예치금	385,563,537,942	134,914,885,506	69,768,290,364
현금및현금성자산	609,723,063,482	550,409,184,001	367,425,437,800
자산총계	3,371,683,914,220	3,120,428,660,902	2,665,406,433,687
자본			
지배기업의 소유주에게 귀속되는 자본	2,553,782,840,463	2,211,044,506,316	1,829,955,708,497
자본금	19,768,066,000	19,768,066,000	19,768,066,000
주식발행초과금	598,172,192,205	598,172,192,205	598,172,192,205
자기주식	(604,361,381)	(604,361,381)	(604,361,381)
기타자본구성요소	718,196,486,763	746,261,113,399	590,452,125,735
적립금	255,268,311,257	190,491,474,713	133,168,317,643
미처분이익잉여금(결손금)	962,982,145,619	656,956,021,380	488,999,368,295
비지배지분	85,445,992,237	81,505,966,003	67,552,557,431

자본총계	2,639,228,832,700	2,292,550,472,319	1,897,508,265,928
부채			
비유동부채	176,275,503,260	305,967,174,886	422,394,705,729
장기차입금		69,890,942,446	229,674,752,578
비유동리스부채	13,780,676,286	13,460,763,981	16,454,552,507
순확정급여부채		1,793,209,476	854,465,884
이연법인세부채	161,513,315,497	219,012,602,931	173,679,899,738
기타비유동부채	779,726,453	1,026,852,091	827,897,599
기타비유동금융부채	201,785,024	782,803,961	903,137,423
유동부채	556,179,578,260	521,911,013,697	345,503,462,030
유동성장기차입금	69,973,924,933	159,956,352,732	
단기차입금	23,907,382,812	1,734,777,670	2,516,962,956
매입채무	149,983,830,792	117,063,134,117	102,566,479,339
유동리스부채	10,337,604,092	9,569,489,303	7,561,711,913
당기법인세부채	57,221,334,844	36,121,802,394	31,285,521,724
기타유동부채	54,573,480,378	46,733,834,381	40,149,602,640
기타유동금융부채	190,182,020,409	150,731,623,100	161,423,183,458
부채총계	732,455,081,520	827,878,188,583	767,898,167,759
자본과부채총계	3,371,683,914,220	3,120,428,660,902	2,665,406,433,687

### 연결 포괄손익계산서

제 6 기 2022.01.01 부터 2022.12.31 까지

제 5 기 2021.01.01 부터 2021.12.31 까지

제 4 기 2020.01.01 부터 2020.12.31 까지

(단위 : 원)

	제 6 기	제 5 기	제 4 기
수익(매출액)	2,873,246,771,346	2,355,499,705,531	2,229,819,933,633
매출원가	1,782,078,952,849	1,409,109,816,274	1,276,757,945,973
매출총이익	1,091,167,818,497	946,389,889,257	953,061,987,660
판매비	482,105,168,774	442,663,562,697	428,868,962,953
관리비	142,408,146,696	130,816,419,158	148,071,011,911
영업이익(손실)	466,654,503,027	372,909,907,402	376,122,012,796
순기타수익(비용)	(3,699,280,303)	(1,879,148,936)	17,224,878,837
순금융수익(원가)	23,165,972,452	7,555,023,618	3,439,210,634
지분법이익(손실)	606,921,265	461,507,792	564,912,310
법인세비용차감전순이익(손실)	486,728,116,441	379,047,289,876	397,351,014,577
법인세비용	88,420,041,470	115,385,469,197	122,788,740,199
당기순이익(손실)	398,308,074,971	263,661,820,679	274,562,274,378
기타포괄손익	(21,735,698,918)	161,849,412,687	(35,266,744,345)
당기손익으로 재분류될 수 있는 항목(세후기타포괄손익)	(36,640,384,535)	169,654,389,091	(33,840,126,293)

해외사업장외화환산차이	(36,693,314,818)	169,592,704,161	(33,851,985,823)
공동기업 기타포괄손익 중 지분해당액	52,930,283	61,684,930	11,859,530
당기손익으로 재분류되지 않는항목(세후기타포괄손익)	14,904,685,617	(7,804,976,404)	(1,426,618,052)
순확정급여부채의 재측정요소	10,362,482,492	(3,735,489,722)	(117,364,616)
관련 법인세효과	(2,494,227,330)	903,988,513	28,402,237
공동기업 순확정급여부채의 재측정요소 중 지분해당액	152,840,022	53,502,580	14,463,907
기타포괄손익-공정가치금융자산 평가손익	6,883,590,433	(5,026,977,775)	(1,352,119,580)
총포괄손익	376,572,376,053	425,511,233,366	239,295,530,033
당기순이익(손실)의 귀속			
지배기업의 소유주에게 귀속되는 당기순이익(손실)	392,351,423,524	257,704,400,534	267,586,357,691
비지배지분에 귀속되는 당기순이익(손실)	5,956,651,447	5,957,420,145	6,975,916,687
총 포괄손익의 귀속			
총 포괄손익, 지배기업의 소유주에게 귀속되는 지분	372,620,356,291	411,491,635,650	232,088,200,931
총 포괄손익, 비지배지분	3,952,019,762	14,019,597,716	7,207,329,102
주당이익			
기본주당이익(손실) (단위 : 원)	9,926	6,519	6,769
희석주당이익(손실) (단위 : 원)	9,926	6,519	6,769

연결 자본변동표

제 6 기 2022.01.01 부터 2022.12.31 까지

제 5 기 2021.01.01 부터 2021.12.31 까지

제 4 기 2020.01.01 부터 2020.12.31 까지

(단위 : 원)

		자본							
		지배기업의 소유주에게 귀속되는 자본							비지배지분
		자본금	주식발행초과금	자기주식	기타자본구성요소	적립금	미차분이익잉여금	지배기업의 소유주에게 귀속되는 자본 합계	
2020.01.01 (기초자본)		19,768,066,000	598,172,192,205	(604,361,381)	626,929,529,077	72,610,786,454	305,762,313,665	1,622,638,526,020	44,904,752,448
회계정책의 변경									
수정후 기초자본		19,768,066,000	598,172,192,205	(604,361,381)	626,929,529,077	72,610,786,454	305,762,313,665	1,622,638,526,020	44,904,752,448
당기순이익(손실)							267,586,357,691	267,586,357,691	6,975,916,687
기타포괄손익	기타포괄손익-공정가치 측정 금				(1,286,577,474)			(1,286,577,474)	(65,542,106)
	용자산 평가손익								
	기타포괄손익-공정가치 측정 금								
	용자산지분으로 인한 대체								
	해외사업장외화환산차이				(34,146,239,899)			(34,146,239,899)	294,254,076
	공동기업의 기타포괄손익에 대한 지분				9,159,085			9,159,085	2,700,445
	공동기업 순확정급여부채의 재측정요소 중 지분해당액						14,463,907	14,463,907	
	순확정급여부채의 재측정요소						(88,962,379)	(88,962,379)	
총포괄이익					(35,423,658,288)		267,511,859,219	232,088,200,931	7,207,329,102
자본에 직접 반영된 소유주와의 거래					(1,053,745,054)	60,557,531,189	(84,274,804,589)	(24,771,018,454)	15,440,475,881
주식선택권의 발행									
주식선택권의 행사									
주식보상비용					(1,053,745,054)			(1,053,745,054)	14,386,730,827
연차배당							(23,717,273,400)	(23,717,273,400)	
법정적립금 전입					13,863,703,761	(13,863,703,761)			
임의적립금 전입									

임의적립금 이입						46,693,827,428	(46,693,827,428)			
종속회사 취득으로 인한 자본율 변동										
2020.12.31 (기말자본)		19,768,066,000	598,172,192,205	(604,361,381)	590,452,125,735	133,168,317,643	488,999,368,295	1,829,955,708,497	67,552,557,431	1,897,508,265,928
2021.01.01 (기초자본)		19,768,066,000	598,172,192,205	(604,361,381)	590,452,125,735	133,168,317,643	488,999,368,295	1,829,955,708,497	67,552,557,431	1,897,508,265,928
회계정책의 변경										
수정후 기초자본		19,768,066,000	598,172,192,205	(604,361,381)	590,452,125,735	133,168,317,643	488,999,368,295	1,829,955,708,497	67,552,557,431	1,897,508,265,928
당기순이익(손실)							257,704,400,534	257,704,400,534	5,957,420,145	263,661,820,679
기타포괄손익	기타포괄손익-공정가치 측정 금				(4,783,302,067)			(4,783,302,067)	(243,675,708)	(5,026,977,775)
	통자산 평가손익									
	기타포괄손익-공정가치 측정 금									
	통자산차분으로 인한 대체									
	해외사업장외환환산차이				161,286,850,882			161,286,850,882	8,305,853,279	169,592,704,161
	공동기업의 기타포괄손익에 대한				61,684,930			61,684,930		
	지분									
공동기업 순확정급여부채의 재측										
정요소 중 지분해당액										
순확정급여부채의 재측정요소							(2,831,501,209)	(2,831,501,209)		(2,831,501,209)
총포괄이익					(756,246,081)	57,323,157,070	(86,969,748,820)	(30,402,837,831)	(66,189,144)	(30,469,026,975)
자본에 직접 반영된 소유주와의 거래					(756,246,081)	57,323,157,070	(86,969,748,820)	(30,402,837,831)	(66,189,144)	(30,469,026,975)
주식선택권의 발행										
주식선택권의 행사										
주식보상비용					(782,568,829)			(782,568,829)	(39,866,396)	(822,435,225)
연차배당							(29,646,591,750)	(29,646,591,750)		(29,646,591,750)
법정적립금 전입						14,143,807,418	(14,143,807,418)			
임의적립금 전입						43,179,349,652	(43,179,349,652)			
임의적립금 이입										
종속회사 취득으로 인한 자본율 변동					26,322,748			26,322,748	(26,322,748)	
2021.12.31 (기말자본)		19,768,066,000	598,172,192,205	(604,361,381)	746,261,113,399	190,491,474,713	656,956,021,380	2,211,044,506,316	81,505,966,003	2,292,550,472,319
2022.01.01 (기초자본)		19,768,066,000	598,172,192,205	(604,361,381)	746,261,113,399	190,491,474,713	656,956,021,380	2,211,044,506,316	81,505,966,003	2,292,550,472,319
회계정책의 변경										
수정후 기초자본		19,768,066,000	598,172,192,205	(604,361,381)	746,261,113,399	190,491,474,713	656,956,021,380	2,211,044,506,316	81,505,966,003	2,292,550,472,319
당기순이익(손실)							392,351,423,524	392,351,423,524	5,956,651,447	398,308,074,971
기타포괄손익	기타포괄손익-공정가치 측정 금				6,549,918,013			6,549,918,013	333,672,420	6,883,590,433
	통자산 평가손익									
	기타포괄손익-공정가치 측정 금				(77,033,825)		(77,033,825)			
	통자산차분으로 인한 대체									
	해외사업장외환환산차이				(34,355,010,713)			(34,355,010,713)	(2,338,304,105)	(36,693,314,818)
	공동기업의 기타포괄손익에 대한				52,930,283			52,930,283		52,930,283
	지분									
공동기업 순확정급여부채의 재측							152,840,022	152,840,022		152,840,022
정요소 중 지분해당액										
순확정급여부채의 재측정요소							7,868,255,162	7,868,255,162		7,868,255,162
총포괄이익					(27,829,196,242)		400,449,552,533	372,620,356,291	3,952,019,762	376,572,376,053
자본에 직접 반영된 소유주와의 거래					(235,430,394)	64,776,836,544	(94,423,428,294)	(29,882,022,144)	(11,993,528)	(29,894,015,672)
주식선택권의 발행										
주식선택권의 행사										
주식보상비용					(235,430,394)			(235,430,394)	(11,993,528)	(247,423,922)
연차배당							(29,646,591,750)	(29,646,591,750)		(29,646,591,750)
법정적립금 전입						4,991,527,722	(4,991,527,722)			
임의적립금 전입						59,785,308,822	(59,785,308,822)			
임의적립금 이입										
종속회사 취득으로 인한 자본율 변동										
2022.12.31 (기말자본)		19,768,066,000	598,172,192,205	(604,361,381)	718,196,486,763	255,268,311,257	962,982,145,619	2,553,782,840,463	85,445,992,237	2,639,228,832,700

## 연결 현금흐름표

제 6 기 2022.01.01 부터 2022.12.31 까지

제 5 기 2021.01.01 부터 2021.12.31 까지

제 4 기 2020.01.01 부터 2020.12.31 까지

(단위 : 원)

	제 6 기	제 5 기	제 4 기
영업활동현금흐름	546,192,637,197	404,732,644,670	460,996,136,975
당기순이익(손실)	398,308,074,971	263,661,820,679	274,562,274,378
당기순이익조정을 위한 가감	248,120,570,600	274,407,674,862	286,760,747,301
퇴직급여	11,455,130,632	12,374,761,774	12,718,703,344
감가상각비	144,312,379,549	134,464,790,914	125,174,624,441
무형자산상각비	4,512,302,729	4,154,612,550	4,257,209,182
투자부동산상각비	162,913,561	141,885,240	136,647,411
사용권자산상각비	12,666,238,438	10,986,031,134	9,395,505,215
당기손익-공정가치 측정 금융자산 평가손실		421,812,539	
무형자산손상차손			440,718,080
사용권자산손상차손			705,050,880
매출채권처분손실		22,557,546	37,966,805
매출채권손상차손	3,926,126,204	21,494,182	(41,043,696)
기타의 대손상각비	1,012,808	15,693,255	21,387,766
유형자산처분손실	7,986,548,357	3,469,958,394	4,042,706,313
무형자산처분손실	1,624,040	40,972,800	21,665,000
주식기준보상비용	27,131,293	1,987,261,904	15,276,987,783
외화환산손실	527,494,900	82,104,727	234,368,182
이자비용	4,394,394,775	6,389,281,297	7,362,309,091
법인세비용	88,420,041,470	115,385,469,197	122,788,740,199
기타 현금의 유출 없는 비용등	1,864,343,782	787,076,824	1,252,678,745
유형자산처분이익	(3,203,593,568)	(892,082,457)	(3,735,020,906)
무형자산처분이익	(1,559,304,283)		
무형자산손상차손환입		(152,310,000)	(874,916,845)
당기손익-공정가치 측정 금융자산 처분이익	(588,991,272)		
관계기업투자주식처분이익			(127,707,366)
외화환산이익	(686,662,422)	(114,702,047)	(187,198,869)
이자수익	(24,891,096,831)	(14,198,664,703)	(11,061,053,972)
지분법손익	(606,921,265)	(461,507,792)	(564,912,310)
배당금 수익	(465,935,559)	(259,324,236)	(469,021,872)
기타의 대손상각비(환입)	(68,941,491)		
기타 현금의 유입 없는 수익등	(65,665,247)	(259,498,180)	(45,645,300)
영업활동으로인한자산·부채의변동	15,509,056,907	(59,107,718,728)	(34,959,469,958)
매출채권의 감소(증가)	(32,318,733,520)	(11,935,395,587)	26,259,195,650
기타유동금융자산의 감소(증가)	(1,139,676,204)	1,664,420,064	(4,990,941,749)



기타유동자산의 감소(증가)	3,849,051,124	3,365,496,058	2,654,180,948
재고자산의 감소(증가)	(30,242,102,329)	(14,468,924,057)	(35,948,754,110)
기타비유동자산의 감소(증가)	(1,461,075,777)	(1,061,415,350)	(4,120,758,944)
기타비유동금융자산의 감소(증가)	(20,239,494)		
매입채무의 증가(감소)	35,116,436,936	3,201,626,631	15,057,849,192
기타채무의 증가(감소)	2,972,507	(26,461,772,945)	(10,661,802,776)
기타유동부채의 증가(감소)	(16,375,866,332)	2,065,683,290	(10,989,190,775)
기타비유동금융부채의 증가(감소)	64,611,472,650		
사외적립자산의 증감	1,407,321,351	(187,719,138)	(6,529,745,904)
퇴직금지급액	(7,789,039,005)	(15,209,280,451)	(5,689,501,490)
장기종업원급여부채의 지급	(131,465,000)	(80,437,243)	
이자수취(영업)	20,523,263,225	13,108,073,603	10,344,323,274
배당금수취(영업)	318,778,536	259,324,236	469,021,872
이자지급(영업)	(7,764,475,347)	(5,708,224,901)	(7,381,787,652)
법인세납부	(128,822,631,695)	(81,888,305,081)	(68,798,972,240)
투자활동현금흐름	(292,147,727,567)	(226,682,941,701)	(163,179,778,943)
유형자산의 처분	10,377,461,536	3,460,061,148	7,168,418,586
무형자산의 처분	4,170,525,763	1,714,064,668	972,117,158
관계기업투자주식의 처분			1,927,291,247
당기손익-공정가치측정 금융자산의 감소	45,208,026,454		
당기손익-공정가치측정 금융자산의 증가		(39,427,887,539)	
임차보증금의 감소	749,916,964	2,172,319,143	1,089,034,560
영업보증금의 감소	93,400,000	133,690,000	124,580,000
단기금융예치금의 순증감	(257,786,861,212)	(45,997,845,824)	(12,635,071,671)
기타포괄손익-공정가치금융자산의 증가	(2,282,581,454)	(3,209,453,201)	
유형자산의 취득	(85,331,321,925)	(142,258,511,178)	(151,810,726,936)
무형자산의 취득	(5,541,974,741)	(5,291,101,894)	(5,927,181,885)
임차보증금의 증가	(1,624,468,952)	(1,256,047,024)	(712,830,002)
영업보증금의 증가	(179,850,000)	(93,400,000)	(128,690,000)
단기대여금의 증가			(3,246,720,000)
단기대여금의 회수		3,371,170,000	
재무활동현금흐름	(177,104,329,860)	(39,849,697,985)	(86,498,675,019)
단기차입금의 증가	276,718,983,304	21,761,398,466	262,505,736,541
단기차입금의 상환	(252,935,267,391)	(22,543,281,285)	(266,977,036,746)
유동성장기차입금의 상환	(160,000,000,000)		(60,000,000)
사채의 증가			69,753,780,000
유동성 사채의 상환			(120,000,000,000)
리스부채의 상환	(11,178,454,023)	(9,407,723,416)	(7,913,881,414)
임대보증금의 감소	(63,000,000)	(13,500,000)	(90,000,000)
배당금지급	(29,646,591,750)	(29,646,591,750)	(23,717,273,400)
현금및현금성자산에 대한 환율변동효과	(17,626,700,289)	44,783,741,217	(8,857,531,789)

현금및현금성자산의순증가(감소)	59,313,879,481	182,983,746,201	202,460,151,224
기초현금및현금성자산	550,409,184,001	367,425,437,800	164,965,286,576
기말현금및현금성자산	609,723,063,482	550,409,184,001	367,425,437,800

### 3. 연결재무제표 주석

#### 주석

제 6(당) 기 : 2022년 1월 1일부터 2022년 12월 31일까지

제 5(전) 기 : 2021년 1월 1일부터 2021년 12월 31일까지

주식회사 오리온과 그 종속기업

#### 1. 일반사항

이 재무제표는 기업회계기준서 제1110호 '연결재무제표'에 의한 지배기업인 (주)오리온(이하 "당사")과 연결재무제표 작성대상 종속기업(이하 (주)오리온과 그 종속기업을 일괄하여 "연결실체")을 연결대상으로 하여 작성된 연결재무제표입니다.

##### (1) 지배기업의 개요

(주)오리온("이하 당사" 또는 "지배기업")은 2017년 3월 31일 (주)오리온홀딩스(구, (주)오리온)의 주주총회결의에 따라 2017년 6월 1일을 분할기일로 (주)오리온홀딩스의 과자류 제조 및 판매부문을 인적분할방식으로 분리하여 설립되었으며, 2017년 7월 7일자로 한국거래소에 상장되었습니다. 당사는 서울특별시 용산구 백범로에 본사, 전라북도 익산시 등에 공장을 두고 각종 과자류의 제조 및 판매업을 영위하고 있습니다. 당사의 당기말 현재 자본금은 19,768백만원이며, 당사의 대주주는 (주)오리온홀딩스(37.37%) 외 특수관계자 6인(6.43%)으로 구성되어 있습니다.

##### (2) 지배·종속기업의 현황

당기말과 전기말 현재 연결실체의 지배·종속기업의 현황은 다음과 같습니다.

회사명	소재지	상위 지배기업	소유지분율					
			당기말			전기말		
			최상위 지배기업	종속기업	합계	최상위 지배기업	종속기업	합계
(주)오리온	국내	최상위지배기업	-	-	-	-	-	-
PAN Orion Corp. Limited	홍콩	(주)오리온	95.15%	-	95.15%	95.15%	-	95.15%
Orion International Euro LLC.(*)1	러시아	(주)오리온, PAN Orion Corp. Limited	73.27%	26.73%	100.00%	73.27%	26.73%	100.00%
Orion Food VINA Co., Ltd.	베트남	(주)오리온	100.00%	-	100.00%	100.00%	-	100.00%
Orion Nutritionals Private Ltd.	인도	(주)오리온	100.00%	-	100.00%	100.00%	-	100.00%
Orion Food Co., Ltd.	중국	PAN Orion Corp. Limited	-	100.00%	100.00%	-	100.00%	100.00%
Orion Food (Shanghai) Co., Ltd.	중국	PAN Orion Corp. Limited	-	100.00%	100.00%	-	100.00%	100.00%
Orion Food Guangzhou Co., Ltd.	중국	PAN Orion Corp. Limited	-	100.00%	100.00%	-	100.00%	100.00%

Orion Food (Shen Yang) Co., Ltd.	중국	PAN Orion Corp. Limited	-	100.00%	100.00%	-	100.00%	100.00%
Orion Agro Co., Ltd.	중국	Orion Food Co., Ltd.	-	100.00%	100.00%	-	100.00%	100.00%
Orion Agro DuoLun Co., Ltd.	중국	Orion Food Co., Ltd.	-	100.00%	100.00%	-	100.00%	100.00%
LangFang Green Eco Packaging Co., Ltd.	중국	Orion Food Co., Ltd.	-	100.00%	100.00%	-	100.00%	100.00%
Orion F&B US, Inc.(*)2)	미국	(주)오리온	100.00%	-	100.00%	100.00%	-	100.00%

(\*1) 전기 중 PAN Orion Corp. Limited는 Orion International Euro LLC.에 증자하였습니다.

(\*2) 전기 중 Orion F&B US, Inc.를 설립하였습니다.

### (3) 지배기업과 종속기업의 요약 재무정보

당기와 전기의 지배기업과 연결대상 종속기업에 대한 요약재무정보는 다음과 같습니다.

#### ① 당기

(단위: 백만원)							
회사명	주요 사업	자산	부채	자본	매출액	당기순이익 (손실)	총포괄이익 (손실)
(주)오리온	과자류 생산 / 판매	1,228,501	276,811	951,690	939,113	104,657	112,493
PAN Orion Corp. Limited	지주회사	659,867	4,125	655,742	347,838	345,218	352,101
Orion International Euro LLC.	과자류 생산 / 판매	189,511	36,044	153,467	209,827	30,196	30,196
Orion Food VINA Co., Ltd.	과자류 생산 / 판매	526,274	68,903	457,371	472,902	82,374	82,375
Orion Nutritionals Private Ltd.	과자류 생산 / 판매	29,195	6,815	22,380	13,615	(11,628)	(11,628)
Orion Food Co., Ltd.	과자류 생산 / 판매	787,447	198,988	588,459	1,265,189	134,612	134,612
Orion Food (Shanghai) Co., Ltd.	과자류 생산	240,328	43,286	197,042	220,316	16,770	16,770
Orion Food Guangzhou Co., Ltd.	과자류 생산	204,793	29,226	175,567	150,347	11,859	11,859
Orion Food (Shen Yang) Co., Ltd.	과자류 생산	168,168	24,002	144,166	105,506	10,874	10,874
Orion Agro Co., Ltd.	음식료품 제조업	9,710	1,749	7,961	16,552	1,520	1,520
Orion Agro DuoLun Co., Ltd.	농산물 가공	4,761	849	3,912	3,704	253	253
LangFang Green Eco Packaging Co., Ltd.	포장제조	25,362	6,095	19,267	30,962	3,483	3,483
Orion F&B US, Inc.	과자류 판매	912	698	214	1,470	26	26
합계		4,074,829	697,591	3,377,238	3,777,341	730,214	744,934

상기 주요 재무현황은 지배기업과 종속기업의 별도재무제표 기준입니다.

#### ② 전기

(단위: 백만원)							
회사명	주요 사업	자산	부채	자본	매출액	당기순이익 (손실)	총포괄이익 (손실)
(주)오리온	과자류 생산 / 판매	1,268,635	399,647	868,988	807,372	92,263	89,385
PAN Orion Corp. Limited	지주회사	367,190	3,829	363,361	-	(1,231)	(6,258)
Orion International Euro LLC.	과자류 생산 / 판매	132,318	13,158	119,160	116,987	13,780	13,780
Orion Food VINA Co., Ltd.	과자류 생산 / 판매	419,802	53,945	365,857	341,449	56,912	56,912
Orion Nutritionals Private Ltd.	과자류 생산 / 판매	23,885	1,908	21,977	3,129	(4,401)	(4,401)
Orion Food Co., Ltd.	과자류 생산 / 판매	791,318	164,862	626,456	1,100,237	88,737	88,735
Orion Food(Shanghai) Co., Ltd.	과자류 생산	368,552	39,174	329,378	192,572	18,099	18,099

Orion Food Guangzhou Co., Ltd.	과자류 생산	237,565	30,153	207,412	129,257	12,797	12,797
Orion Food (Shen Yang) Co., Ltd.	과자류 생산	188,502	51,080	137,422	91,701	7,458	7,458
Orion(Bei Tun) Agro Processing Co.,Ltd. (*1)	농산물 가공	-	-	-	-	111	111
Orion Agro Co., Ltd.	음식료품 제조업	12,412	1,589	10,823	10,460	807	807
Orion Agro DuoLun Co., Ltd.	농산물 가공	4,761	992	3,769	3,539	133	133
LangFang Green Eco Packaging Co., Ltd.	포장제조	33,587	5,836	27,751	27,747	3,104	3,104
Orion F&B US, Inc.(*2)	과자류 판매	869	693	176	858	136	136
합계		3,849,396	766,866	3,082,530	2,825,308	288,705	280,798

(\*1) 전기 중 Orion (Bei Tun) Agro Processing Co.,Ltd.는 청산하였습니다.

(\*2) 전기 중 Orion F&B US, Inc.를 설립하였습니다.

상기 주요 재무현황은 지배기업과 종속기업의 별도재무제표 기준입니다.

(4) 전기 중 Orion (Bei Tun) Agro Processing Co., Ltd.가 청산하였으며, Orion F&B US, Inc가 신설되었습니다. 이 외 당기와 전기 중 중요한 연결대상 범위의 변동은 없습니다.

## 2. 중요한 회계정책

다음은 재무제표 작성에 적용된 중요한 회계정책입니다. 이러한 정책은 별도의 언급이 없다면, 표시된 회계기간에 계속적으로 적용됩니다.

### 2.1 재무제표 작성 기준

연결실체의 연결재무제표는 한국채택국제회계기준(이하 기업회계기준)에 따라 작성되었습니다. 한국채택국제회계기준은 국제회계기준위원회("IASB")가 발표한 기준서와 해석서 중 대한민국이 채택한 내용을 의미합니다.

재무제표는 다음을 제외하고는 역사적 원가에 기초하여 작성하였습니다.

- 특정 금융자산과 금융부채(파생상품 포함)
- 확정급여제도와 공정가치로 측정하는 사외적립자산

한국채택국제회계기준은 재무제표 작성 시 중요한 회계추정의 사용을 허용하고 있으며, 회계정책을 적용함에 있어 경영진의 판단을 요구하고 있습니다. 보다 복잡하고 높은 수준의 판단이 필요한 부분이나 중요한 가정 및 추정이 필요한 부분은 주석 3에서 설명하고 있습니다.

### 2.2 회계정책과 공시의 변경

#### 2.2.1 연결실체가 채택한 제·개정 기준서 및 해석서

연결실체는 2022년 1월 1일로 개시하는 회계기간부터 다음의 제·개정 기준서 및 해석서를 신규로 적용하였습니다.

(1) 기업회계기준서 제1103호 '사업결합' 개정 - 개념체계의 인용

사업결합 시 인식할 자산과 부채의 정의를 개정된 재무보고를 위한 개념체계를 참조하도록 개정되었으나, 기업회계기준서 제1037호 '충당부채, 우발부채 및 우발자산' 및 해석서 제2121호 '부담금'의 적용범위에 포함되는 부채 및 우발부채에 대해서는 해당 기준서를 적용하도록 예외를 추가하고, 우발자산이 취득일에 인식되지 않는다는 점을 명확히 하였습니다. 해당 기준서의 개정이 재무제표에 미치는 중요한 영향은 없습니다.

#### (2) 기업회계기준서 제1016호 '유형자산' 개정 - 의도한 사용 전의 매각금액

기업이 자산을 의도한 방식으로 사용하기 전에 생산된 품목의 판매에서 발생하는 수익을 생산원가와 함께 당기손익으로 인식하도록 요구하며, 유형자산의 취득원가에서 차감하는 것을 금지하고 있습니다. 해당 기준서의 개정이 재무제표에 미치는 중요한 영향은 없습니다.

#### (3) 기업회계기준서 제1037호 '충당부채, 우발부채 및 우발자산' 개정 - 손실부담계약: 계약이행원가

손실부담계약을 식별할 때 계약이행원가의 범위를 계약 이행을 위한 증분원가와 계약 이행에 직접 관련되는 다른 원가의 배분이라는 점을 명확히 하였습니다. 해당 기준서의 개정이 재무제표에 미치는 중요한 영향은 없습니다.

#### (4) 한국채택국제회계기준 연차개선 2018-2020

한국채택국제회계기준 연차개선 2018-2020은 2022년 1월 1일 이후 시작하는 회계연도부터 적용되며, 조기적용이 허용됩니다. 해당 기준서의 개정이 재무제표에 미치는 중요한 영향은 없습니다.

- 기업회계기준서 제1101호 '한국채택국제회계기준의 최초 채택': 최초채택기업인종속기업
- 기업회계기준서 제1109호 '금융상품': 금융부채 제거 목적의 10% 테스트 관련 수수료
- 기업회계기준서 제1041호 '농림어업': 공정가치 측정

### 2.2.2 연결실체가 적용하지 않은 제·개정 기준서 및 해석서

제정 또는 공포되었으나 시행일이 도래하지 않아 적용하지 아니한 제·개정 기준서 및 해석서는 다음과 같습니다.

#### (1) 기업회계기준서 제1001호 '재무제표 표시' 개정 - 부채의 유동/비유동 분류

보고기간말 현재 존재하는 실질적인 권리에 따라 유동 또는 비유동으로 분류되며, 부채의 결제를 연기할 수 있는 권리의 행사가능성이나 경영진의 기대는 고려하지 않습니다. 또한, 부채의 결제에 자기지분상품의 이전도 포함되나, 복합금융상품에서 자기지분상품으로 결제하는 옵션이 지분상품의 정의를 충족하여 부채와 분리하여 인식된 경우는 제외됩니다. 동 개정사항은 2024년 1월 1일 이후 시작하는 회계연도부터 적용하며, 조기적용이 허용됩니다. 연결실체는 동 개정으로 인해 재무제표에 중요한 영향은 없을 것으로 예상하고 있습니다.

#### (2) 기업회계기준서 제1001호 '재무제표 표시' - '회계정책'의 공시

중요한 회계정책 정보를 정의하고 이를 공시하도록 하였습니다. 동 개정 사항은 2023년 1월 1일 이후 최초로 시작하는 회계연도부터 적용되며 조기적용이 허용됩니다. 연결실체는 동 개정으로 인해 재무제표에 중요한 영향은 없을 것으로 예상하고 있습니다.

### (3) 기업회계기준서 제1008호 '회계정책, 회계추정의 변경 및 오류' - '회계추정'의 정의

회계추정을 정의하고, 회계정책의 변경과 구별하는 방법을 명확히 하였습니다. 동 개정 사항은 2023년 1월 1일 이후 최초로 시작하는 회계연도부터 적용되며 조기적용이 허용됩니다. 연결실체는 동 개정으로 인해 재무제표에 중요한 영향은 없을 것으로 예상하고 있습니다.

### (4) 기업회계기준서 제1012호 '법인세' - 단일거래에서 생기는 자산과 부채에 대한 이연법인세

자산 또는 부채가 최초로 인식되는 거래의 최초 인식 예외 요건에 거래시점 동일한 가산할 일시적차이와 차감할 일시적차이를 발생시키지 않는 거래라는 요건을 추가하였습니다. 동 개정사항은 2023년 1월 1일 이후 시작하는 회계연도부터 적용하며, 조기적용이 허용됩니다. 연결실체는 동 개정으로 인해 재무제표에 중요한 영향은 없을 것으로 예상하고 있습니다.

### (5) 기업회계기준서 제1001호 '재무제표 표시' - 행사가격 조정 조건이 있는 금융부채 평가 손익 공시

발행자의 주가 변동에 따라 행사가격이 조정되는 조건이 있는 금융상품의 전부나 일부가 금융부채로 분류되는 경우 그 금융부채의 장부금액과 관련 손익을 공시하도록 하였습니다. 동 개정사항은 2023년 1월 1일 이후 시작하는 회계연도부터 적용하며, 조기적용이 허용됩니다. 연결실체는 동 개정으로 인해 재무제표에 중요한 영향은 없을 것으로 예상하고 있습니다.

## 2.3 연결

연결실체는 기업회계기준서 제1110호 '연결재무제표'에 따라 연결재무제표를 작성하고 있습니다.

### (1) 종속기업

종속기업은 지배기업이 지배하고 있는 모든 기업입니다. 연결실체가 투자한 기업에 관여해서 변동이익에 노출되거나 변동이익에 대한 권리가 있고, 투자한 기업에 대해 자신의 힘으로 그러한 이익에 영향을 미칠 능력이 있는 경우, 해당 기업을 지배한다고 판단합니다. 종속기업은 연결실체가 지배하게 되는 시점부터 연결재무제표에 포함되며, 지배력을 상실하는 시점에 연결재무제표에서 제외됩니다.

연결실체의 사업결합은 취득법으로 회계처리 됩니다. 이전대가는 취득일의 공정가치로 측정하고, 사업결합으로 취득한 식별가능한 자산·부채 및 우발부채는 취득일의 공정가치로 최초 측정하고 있습니다. 연결실체는 청산 시 순자산의 비례적 몫을 제공하는 비지배지분을 사업결합 건별로 판단하여 피취득자의 순자산 중 비례적 지분 또는 공정가치로 측정합니다. 그 밖의 비지배지분은 다른 기준서의 요구사항이 없다면 공정가치로 측정합니다. 취득 관련 원가는 발생 시 당기비용으로 인식됩니다.

영업권은 이전대가, 피취득자에 대한 비지배지분의 금액과 취득자가 이전에 보유하고 있던 피취득자에 대한 지분의 취득일의 공정가치 합계액이 취득한 식별가능한 순자산을 초과하는 금액으로 인식됩니다. 이전대가 등이 취득한 종속기업 순자산의 공정가액보다 작다면, 그 차액은 당기손익으로 인식됩니다.

연결실체 내의 기업 간에 발생하는 거래로 인한 채권, 채무의 잔액, 수익과 비용 및 미실현이익 등은 제거됩니다. 또한 종속기업의 회계정책은 연결실체에서 채택한 회계정책을 일관성 있게 적용하기 위해 차이가 나는 경우 수정됩니다.

지배력의 상실을 발생시키지 않는 비지배지분과의 거래는 비지배지분의 조정금액과 지급 또는 수취한 대가의 공정가치의 차이를 지배기업의 소유주에게 귀속되는 자본으로 직접 인식합니다.

연결실체가 종속기업에 대해 지배력을 상실하는 경우, 보유하고 있는 해당 기업의 잔여 지분은 동 시점에 공정가치로 재측정되며, 관련 차액은 당기손익으로 인식됩니다.

## (2) 관계기업

관계기업은 연결실체가 유의적 영향력을 보유하는 기업이며, 관계기업 투자는 최초에 취득원가로 인식하며 이후 지분법을 적용합니다. 연결실체와 관계기업 간의 거래에서 발생한 미실현이익은 연결실체의 관계기업에 대한 지분에 해당하는 부분만큼 제거됩니다. 관계기업의 손실 중 연결실체의 지분이 관계기업에 대한 투자지분(순투자의 일부를 구성하는 장기투자지분 포함)과 같거나 초과하는 경우에는 지분법 적용을 중지합니다. 단, 연결실체의 지분이 영(0)으로 감소된 이후 추가 손실분에 대하여 연결실체에 법적-의제 의무가 있거나, 관계기업을 대신하여 지급하여야 하는 경우, 그 금액까지만 손실과 부채로 인식합니다. 또한 관계기업 투자에 대한 객관적인 손상의 징후가 있는 경우 관계기업 투자의 회수가능액과 장부금액과의 차이는 손상차손으로 인식됩니다. 연결실체는 지분법을 적용하기 위하여 관계기업의 재무제표를 이용할 때, 유사한 상황에서 발생한 동일한 거래나 사건에 대하여 연결실체가 적용하는 회계정책과 동일한 회계정책이 적용되었는지 검토하여 필요한 경우 관계기업의 재무제표를 조정합니다.

## (3) 공동약정

둘 이상의 당사자들이 공동지배력을 보유하는 공동약정은 공동영업 또는 공동기업으로 분류됩니다. 공동영업자는 공동영업의 자산과 부채에 대한 권리와 의무를 보유하며, 공동영업의 자산과 부채, 수익과 비용 중 자신의 몫을 인식합니다. 공동기업참여자는 공동기업의 순자산에 대한 권리를 가지며, 지분법을 적용합니다.

# 2.4 외화환산

## (1) 기능통화와 표시통화

연결실체는 연결실체 내 개별기업의 재무제표에 포함되는 항목들을 각각의 영업활동이 이뤄지는 주된 경제 환경에서의 통화("기능통화")를 적용하여 측정하고 있습니다. 지배기업의 기능통화는 대한민국 원화이며, 연결재무제표는 대한민국 원화로 표시되어 있습니다.

## (2) 외화거래와 보고기간말의 환산

외화거래는 거래일의 환율 또는 재측정되는 항목인 경우 평가일의 환율을 적용한 기능통화로 인식됩니다. 외화거래의 결제나 화폐성 외화 자산·부채의 환산에서 발생하는 외환차이는 당기손익으로 인식됩니다. 다만, 조건을 충족하는 현금흐름위험회피나 순투자의 위험회피의 효과적인 부분과 관련되거나 보고기업의 해외사업장에 대한 순투자의 일부인 화폐성항목에서 생기는 손익은 기타포괄손익으로 인식합니다.

차입금과 관련된 외환차이는 연결포괄손익계산서에 금융수익 또는 금융원가로 표시되며, 다른 외환차이는 기타수익 또는 기타비용에 표시됩니다.

비화폐성 금융자산·부채로부터 발생하는 외환차이는 공정가치 변동손익의 일부로 보아 당기손익-공정가치 측정 지분상품으로부터 발생하는 외환차이는 당기손익으로, 기타포괄손익-공정가치 측정 지분상품의 외환차이는 기타포괄손익에 포함하여 인식됩니다.

## (3) 표시통화로의 환산

연결실체의 표시통화와 다른 기능통화를 가진 모든 연결실체의 재무제표에 대해서는 다음의 방법으로 환산하고 있습니다.

- 자산과 부채는 보고기간말의 마감 환율
- 수익과 비용은 해당 기간의 평균 환율
- 자본은 역사적 환율
- 환산에서 발생하는 외환 차이는 기타포괄손익으로 인식

해외사업장의 취득으로 생기는 영업권과 자산·부채의 장부금액에 대한 공정가치 조정액은 해외사업장의 자산·부채로 보아 마감 환율로 환산합니다.

## 2.5 현금및현금성자산

연결실체는 보유현금과 요구불예금, 유동성이 매우 높고 확정된 금액의 현금으로 전환이 용이하고 가치변동의 위험이 경미한 취득일로부터 만기일이 3개월 이내인 투자자산을 현금및 현금성자산으로 분류하고 있습니다.

## 2.6 금융자산

### (1) 분류

연결실체는 다음의 측정 범주로 금융자산을 분류합니다.

- 당기손익-공정가치 측정 금융자산
- 기타포괄손익-공정가치 측정 금융자산
- 상각후원가 측정 금융자산

금융자산은 금융자산의 관리를 위한 사업모형과 금융자산의 계약상 현금흐름 특성에근거하여 분류합니다.



공정가치로 측정하는 금융자산의 손익은 당기손익 또는 기타포괄손익으로 인식합니다. 채무상품에 대한 투자는 해당 자산을 보유하는 사업모형에 따라 그 평가손익을 당기손익 또는 기타포괄손익으로 인식합니다. 연결실체는 금융자산을 관리하는 사업모형을 변경하는 경우에만 채무상품을 재분류합니다.

단기매매항목이 아닌 지분상품에 대한 투자는 최초 인식시점에 후속적인 공정가치 변동을 기타포괄손익으로 표시할 것을 지정하는 취소불가능한 선택을 할 수 있습니다. 지정되지 않은 지분상품에 대한 투자의 공정가치 변동은 당기손익으로 인식합니다.

## (2) 측정

연결실체는 최초 인식시점에 금융자산을 공정가치로 측정하며, 당기손익-공정가치 측정 금융자산이 아닌 경우에 해당 금융자산의 취득과 직접 관련되는 거래원가는 공정가치에 가산합니다. 당기손익-공정가치 측정 금융자산의 거래원가는 당기손익으로 비용처리합니다.

내재파생상품을 포함하는 복합계약은 계약상 현금흐름이 원금과 이자로만 구성되어 있는지를 결정할 때 해당 복합계약 전체를 고려합니다.

### ① 채무상품

금융자산의 후속적인 측정은 금융자산의 계약상 현금흐름 특성과 그 금융자산을 관리하는 사업모형에 근거합니다. 연결실체는 채무상품을 다음의 세 범주로 분류합니다.

#### (가) 상각후원가 측정 금융자산

계약상 현금흐름을 수취하기 위해 보유하는 것이 목적인 사업모형 하에서 금융자산을 보유하고, 계약상 현금흐름이 원리금만으로 구성되어 있는 자산은 상각후원가로 측정합니다. 상각후원가로 측정하는 금융자산으로서 위험회피관계의 적용 대상이 아닌 금융자산의 손익은 해당 금융자산을 제거하거나 손상할 때 당기손익으로 인식합니다. 유효이자율법에 따라 인식하는 금융자산의 이자수익은 '금융수익'에 포함됩니다.

#### (나) 기타포괄손익-공정가치 측정 금융자산

계약상 현금흐름의 수취와 금융자산의 매도 둘 다를 통해 목적을 이루는 사업모형 하에서 금융자산을 보유하고, 계약상 현금흐름이 원리금만으로 구성되어 있는 금융자산은 기타포괄손익-공정가치로 측정합니다. 손상차손(환입)과 이자수익 및 외환손익을 제외하고는, 공정가치로 측정하는 금융자산의 평가손익은 기타포괄손익으로 인식합니다. 금융자산을 제거할 때에는 인식한 기타포괄손익누계액을 자본에서 당기손익으로 재분류합니다. 유효이자율법에 따라 인식하는 금융자산의 이자수익은 '금융수익'에 포함됩니다. 외환손익은 '금융수익' 또는 '금융원가'로 표시하고 손상차손은 '금융원가'로 표시합니다.

#### (다) 당기손익-공정가치 측정 금융자산

상각후원가 측정이나 기타포괄손익-공정가치 측정 금융자산이 아닌 채무상품은 당기손익-공정가치로 측정됩니다. 위험회피관계가 적용되지 않는 당기손익-공정가치 측정 채무상품의 손익은 당기손익으로 인식하고 발생한 기간에 연결포괄손익계산서에 '금융수익' 또는 '금융

원가'로 표시합니다.

## ② 지분상품

연결실체는 모든 지분상품에 대한 투자를 후속적으로 공정가치로 측정합니다. 공정가치 변동을 기타포괄손익으로 표시할 것을 선택한 장기적 투자목적 또는 전략적 투자목적의 지분상품에 대해 기타포괄손익으로 인식한 금액은 해당 지분상품을 제거할때에도 당기손익으로 재분류하지 않습니다. 이러한 지분상품에 대한 배당수익은 연결실체가 배당을 받을 권리가 확정된 때 '금융수익'으로 당기손익으로 인식합니다.

당기손익-공정가치로 측정하는 금융자산의 공정가치 변동은 연결포괄손익계산서에 '금융수익' 또는 '금융원가'로 표시합니다. 기타포괄손익-공정가치로 측정하는 지분상품에 대한 손상차손(환입)은 별도로 구분하여 인식하지 않습니다.

## (3) 손상

연결실체는 미래전망정보에 근거하여 상각후원가로 측정하거나 기타포괄손익-공정가치로 측정하는 채무상품에 대한 기대신용손실을 평가합니다. 손상 방식은 신용위험의 유의적인 증가 여부에 따라 결정됩니다. 단, 매출채권 및 리스채권에 대해 연결실체는 채권의 최초 인식시점부터 전체기간 기대신용손실을 인식하는 간편법을 적용합니다.

## (4) 인식과 제거

금융자산의 정형화된 매입 또는 매도는 매매일에 인식하거나 제거합니다. 금융자산은 현금 흐름에 대한 계약상 권리가 소멸하거나 금융자산을 양도하고 소유에 따른 위험과 보상의 대부분을 이전한 경우에 제거됩니다.

연결실체가 금융자산을 양도한 경우라도 채무자의 채무불이행시의 소구권 등으로 양도한 금융자산의 소유에 따른 위험과 보상의 대부분을 연결실체가 보유하는 경우에는 이를 제거하지 않고 그 양도자산 전체를 계속하여 인식하되, 수취한 대가를 금융부채로 인식합니다. 해당 금융부채는 연결채무상태표에 '차입금'으로 분류하고 있습니다.

## (5) 금융상품의 상계

금융자산과 부채는 인식한 자산과 부채에 대해 법적으로 집행가능한 상계권리를 현재 보유하고 있고, 순액으로 결제하거나 자산을 실현하는 동시에 부채를 결제할 의도를 가지고 있을 때 상계하여 연결채무상태표에 순액으로 표시합니다. 법적으로 집행가능한 상계권리는 미래 사건에 좌우되지 않으며, 정상적인 사업과정의 경우와 채무불이행의 경우 및 지급불능이나 파산의 경우에도 집행가능한 것을 의미합니다.

## 2.7 매출채권

매출채권은 유의적인 금융요소를 포함하지 않는 경우에는 무조건적인 대가의 금액으로, 유의적인 금융요소를 포함하는 경우에는 공정가치로 최초 인식합니다. 매출채권은 후속적으로 유효이자율법을 적용한 상각후원가에 손실충당금을 차감하여 측정됩니다.

## 2.8 재고자산

재고자산의 단위원가는 가중평균법(미착자재는 개별법)으로 결정하고 있으며, 취득원가는 매입원가, 전환원가 및 재고자산을 이용가능한 상태로 준비하는데 필요한 기타 원가를 포함하고 있습니다. 제품이나 재공품의 원가에 포함되는 고정제조간접원가는 생산설비의 정상조업도에 기초하여 배부하고 있습니다.

재고자산의 판매에 따른 수익을 인식하는 기간에 재고자산의 장부금액을 매출원가로 인식하고 있습니다. 재고자산은 취득원가와 순실현가능가치 중 낮은 금액으로 측정하고 있습니다. 재고자산을 순실현가능가치로 감액한 평가손실과 모든 감모손실은 감액이나 감모가 발생한 기간에 비용으로 인식하고 있으며, 재고자산의 순실현가능가치의 상승으로 인한 재고자산평가손실의 환입은 환입이 발생한 기간의 비용으로 인식된 재고자산의 매출원가에서 차감하고 있습니다.

## 2.9 유형자산

유형자산은 원가에서 감가상각누계액과 손상차손누계액을 차감하여 표시됩니다. 역사적 원가는 자산의 취득에 직접적으로 관련된 지출을 포함합니다.

토지를 제외한 자산은 취득원가에서 잔존가치를 제외하고, 다음의 추정 경제적 내용연수에 걸쳐 정액법으로 상각됩니다.

구분	추정 내용연수
건물	15년 ~ 55년
구축물	10년 ~ 30년
기계장치	5년 ~ 17년
기타의유형자산	3년 ~ 10년, 비한정

유형자산의 감가상각방법과 잔존가치 및 경제적 내용연수는 매 회계연도 말에 재검토 되고 필요한 경우 추정의 변경으로 조정됩니다.

## 2.10 차입원가

적격자산을 취득 또는 건설하는데 발생한 차입원가는 해당 자산을 의도된 용도로 사용할 수 있도록 준비하는 기간 동안 자본화되고, 적격자산을 취득하기 위한 특정목적차입금의 일시적 운용에서 발생한 투자수익은 당 회계기간 동안 자본화 가능한 차입원가에서 차감됩니다. 기타 차입원가는 발생기간에 비용으로 인식됩니다.

## 2.11 정부보조금

정부보조금은 보조금의 수취와 정부보조금에 부가된 조건의 준수에 대한 합리적인 확신이 있을 때 공정가치로 인식됩니다. 자산 관련 보조금은 자산의 장부금액을 계산할 때 차감하여 표시되며, 수익 관련 보조금은 이연하여 정부보조금의 교부 목적과 관련된 비용에서 차감하여 표시됩니다.

## 2.12 무형자산

영업권은 주식 2.3(1)에서 설명한 방식으로 측정되며, 원가에서 손상차손누계액을 차감한 금액으로 표시되고 있습니다.

영업권을 제외한 무형자산은 역사적 원가로 최초 인식되고, 원가에서 상각누계액과 손상차손누계액을 차감한 금액으로 표시됩니다.

회원권은 이용 가능 기간에 대하여 예측 가능한 제한이 없으므로 내용연수가 한정되지 않아 상각되지 않습니다. 한정된 내용연수를 가지는 다음의 무형자산은 추정 내용연수동안 정액법으로 상각됩니다.

구분	추정 내용연수
산업재산권	10년, 관련 수익의 실현기간
기타의무형자산	5년

## 2.13 투자부동산

임대수익이나 투자차익을 목적으로 보유하고 있는 부동산은 투자부동산(사용권자산을 포함)으로 분류됩니다. 투자부동산은 최초 인식시점에 원가로 측정되며, 최초 인식 후에는 원가에서 감가상각누계액과 손상차손누계액을 차감한 금액으로 표시됩니다. 투자부동산 중 토지를 제외한 투자부동산은 추정 경제적 내용연수 30년 ~ 55년 동안 정액법으로 상각됩니다.

## 2.14 비금융자산의 손상

영업권이나 내용연수가 비한정인 무형자산에 대하여는 매년, 상각대상 자산에 대하여는 자산손상을 시사하는 징후가 있을 때 손상검사를 수행하고 있습니다. 손상차손은 회수가가능액(사용가치 또는 처분부대원가를 차감한 공정가치 중 높은 금액)을 초과하는 장부금액만큼 인식되고 영업권 이외의 비금융자산에 대한 손상차손은 매 보고기간말에 환입가능성이 검토됩니다.

## 2.15 매입채무와 기타채무

매입채무와 기타채무는 연결실체가 보고기간말 전에 제공받은 재화나 용역에 대하여 지급하지 않은 부채입니다. 해당 채무는 무담보이며, 인식 후에 통상 30일 이내에 지급됩니다. 매입채무와 기타채무는 보고기간 후 12개월 후에 지급기일이 도래하는 것이 아니라면 재무상태표에서 유동부채로 표시합니다. 해당 채무는 최초에 공정가치로 인식하고 이후 유효이자율법을 사용한 상각후원가로 측정합니다.

## 2.16 금융부채

### (1) 분류 및 측정

연결실체의 당기손익-공정가치 측정 금융부채는 단기매매목적의 금융상품입니다. 주로 단기

간 내에 재매입할 목적으로 부담하는 금융부채는 단기매매금융부채로 분류됩니다. 또한, 위험회피회계의 수단으로 지정되지 않은 파생상품이나 금융상품으로부터 분리된 내재파생상품도 단기매매금융부채로 분류됩니다.

당기손익-공정가치 측정 금융부채, 금융보증계약, 금융자산의 양도가 제거조건을 충족하지 못하는 경우에 발생하는 금융부채를 제외한 모든 비파생금융부채는 상각후원가로 측정하는 금융부채로 분류되고 있으며, 재무상태표 상 '매입채무', '기타금융부채', '차입금' 등으로 표시됩니다.

차입금은 공정가치에서 발생한 거래원가를 차감한 금액으로 최초 인식하고 이후 상각후원가로 측정합니다. 받은 대가(거래원가 차감 후)와 상환금액의 차이는 유효이자율법을 사용하여 기간에 걸쳐 당기손익으로 인식합니다. 차입한도를 제공받기 위해 지급한 수수료는 차입한도의 일부나 전부로서 차입을 실행할 가능성이 높은(probable) 범위까지는 차입금의 거래원가로 인식합니다. 이 경우 수수료는 차입을 실행할 때까지 이연합니다. 차입한도약정의 일부나 전부로서 차입을 실행할 가능성이 높다는 증거가 없는 범위의 관련 수수료는 유효성을 제공하는 서비스에 대한 선급금으로서 자산으로 인식 후 관련된 차입한도기간에 걸쳐 상각합니다.

보고기간 후 12개월 이상 부채의 결제를 연기할 수 있는 무조건의 권리를 가지고 있지 않다면 차입금은 유동부채로 분류합니다.

## (2) 제거

금융부채는 계약상 의무가 이행, 취소 또는 만료되어 소멸되거나 기존 금융부채의 조건이 실질적으로 변경된 경우에 연결재무상태표에서 제거됩니다. 소멸하거나 제3자에게 양도한 금융부채의 장부금액과 지급한 대가(양도한 비현금자산이나 부담한 부채를 포함)의 차액은 당기손익으로 인식합니다.

## 2.17 충당부채

과거사건의 결과로 현재의 법적의무나 의제의무가 존재하고, 그 의무를 이행하기 위한 자원의 유출가능성이 높으며, 당해 금액의 신뢰성 있는 추정이 가능한 경우 충당부채를 인식하고 있습니다. 충당부채는 의무를 이행하기 위하여 예상되는 지출액의 현재가치로 측정되며, 시간 경과로 인한 충당부채의 증가는 이자비용으로 인식됩니다.

## 2.18 당기법인세 및 이연법인세

법인세비용은 당기법인세와 이연법인세로 구성됩니다. 법인세는 기타포괄손익이나 자본에 직접 인식된 항목과 관련된 금액은 해당 항목에서 직접 인식하며, 이를 제외하고는 당기손익으로 인식됩니다.

당기법인세비용은 보고기간말 현재 제정되었거나 실질적으로 제정된 세법에 근거하여 측정합니다. 경영진은 적용 가능한 세법 규정이 해석에 따라 달라질 수 있는 상황에 대하여 연결실체가 세무신고 시 적용한 세무정책에 대하여 주기적으로 평가하고 있으며, 세무당국이 불확실한 법인세 처리를 수용할 가능성이 높은지 고려합니다. 연결실체는 법인세 측정 시 가장 가능성이 높은 금액 또는 기댓값 중 불확실성의 해소를 더 잘 예측할 것으로 예상되는 방법

을 사용하여 불확실성의 영향을 반영합니다.

이연법인세는 자산과 부채의 장부금액과 세무기준액의 차이로 발생하는 일시적차이에 대하여 장부금액을 회수하거나 결제할 때의 예상 법인세효과로 인식됩니다. 다만, 사업결합 이외의 거래에서 자산·부채를 최초로 인식할 때 발생하는 이연법인세자산과 부채는 그 거래가 회계이익이나 과세소득에 영향을 미치지 않는다면 인식되지 않습니다.

이연법인세자산은 차감할 일시적차이가 사용될 수 있는 미래 과세소득의 발생가능성이 높은 경우에 인식됩니다.

종속기업, 관계기업 및 공동기업 투자지분과 관련된 가산할 일시적차이에 대해 소멸시점을 통제할 수 있고 예측가능한 미래에 일시적차이가 소멸하지 않을 가능성이 높은 경우를 제외하고 이연법인세부채를 인식하고 있습니다. 또한 이러한 자산으로부터 발생하는 차감할 일시적차이에 대하여 일시적차이가 예측가능한 미래에 소멸할 가능성이 높고 일시적차이가 사용될 수 있는 과세소득이 발생할 가능성이 높은 경우에만 이연법인세자산을 인식하고 있습니다.

이연법인세자산과 부채는 법적으로 당기법인세자산과 당기법인세부채를 상계할 수 있는 권리를 연결실체가 보유하고 있고, 이연법인세자산과 부채가 동일한 과세당국에 의해서 부과되는 법인세와 관련된 경우에 상계합니다. 당기법인세자산과 부채는 법적으로 상계할 수 있는 권리를 연결실체가 보유하고 있고, 순액으로 결제할 의도가 있거나 자산을 실현하는 동시에 부채를 결제하려는 의도가 있는 경우에 상계합니다.

## 2.19 종업원급여

### (1) 퇴직급여

연결실체의 퇴직연금제도는 확정기여제도와 확정급여제도로 구분됩니다.

확정기여제도는 연결실체가 고정된 금액의 기여금을 별도 기금에 지급하는 퇴직연금제도이며, 기여금은 종업원이 근무 용역을 제공했을 때 비용으로 인식됩니다.

확정급여제도는 확정기여제도를 제외한 모든 퇴직연금제도입니다. 일반적으로 확정급여제도는 연령, 근속연수나 급여수준 등의 요소에 의하여 종업원이 퇴직할 때 지급받을 퇴직연금 급여의 금액이 확정됩니다. 확정급여제도와 관련하여 재무상태표에 계상된 부채는 보고기간 말 현재 확정급여채무의 현재가치에서 사외적립자산의 공정가치를 차감한 금액입니다. 확정급여채무는 매년 독립된 보험계리인에 의해 예측단위적립방식에 따라 산정되며, 확정급여채무의 현재가치는 그 지급시점과 만기가 유사한 우량연결회사채의 이자율로 기대미래현금유출액을 할인하여 산정됩니다. 한편, 순확정급여부채와 관련한 재측정요소는 기타포괄손익으로 인식됩니다.

제도개정, 축소 또는 정산이 발생하는 경우, 과거근무원가 또는 정산으로 인한 손익은 당기손익으로 인식됩니다.

### (2) 주식기준보상

종업원에게 부여한 주식결제형 주식기준보상은 부여일에 지분상품의 공정가치로 측정되며, 가득기간에 걸쳐 종업원 급여비용으로 인식됩니다. 가득될 것으로 예상되는 지분상품의 수량은 매 보고기간말에 비시장성과조건을 고려하여 재측정되며, 당초 추정치로부터의 변동액은 당기손익과 자본으로 인식됩니다.

주식선택권의 행사시점에 신주를 발행할 때 직접적으로 관련되는 거래비용을 제외한순유입액은 자본금(명목가액)과 주식발행초과금으로 인식됩니다.

연결실체 내 기업 간 주식기준보상거래에서 연결실체가 재화나 용역을 제공받는 경우, (1) 부여된 권리의 속성, (2) 재화나 용역을 제공받는 기업의 권리와 의무를 평가하여 주식결제형이나 현금결제형 주식기준보상거래 중 하나로서 제공받는 재화나 용역을 측정합니다. 재화나 용역을 제공받는 기업이 인식하는 금액은 주식기준보상거래를 결제하는 연결실체나 연결실체 내 다른 기업이 인식하는 금액과 다를 수도 있습니다.

또한, 재화나 용역을 제공받는 기업은 부여된 권리가 기업 자신의 지분상품이거나, 기업이 주식기준보상거래를 결제할 의무가 없을 경우, 제공받는 재화나 용역을 주식결제형 주식기준보상거래로 측정합니다.

### (3) 기타장기종업원급여

연결실체 내 일부 기업들은 장기 근속 임직원에게 장기종업원급여를 제공하고 있습니다. 이 급여를 받을 수 있는 권리는 주로 10년 이상의 장기간 근무한 임직원에게만 주어집니다. 기타장기종업원급여는 확정급여제도와 동일한 방법으로 측정되며, 근무월가, 기타장기종업원급여부채의 순이자 및 재측정요소는 당기손익으로 인식됩니다. 또한, 이러한 부채는 매년 독립적이고 적격한 보험계리사에 의해 평가됩니다.

## 2.20 수익인식

### (1) 고객과의 계약에서 생기는 수익

재화의 판매, 용역의 제공이나 자산의 사용에 대하여 받았거나 받을 대가의 공정가치로 측정하고 매출에누리와 할인 및 환입은 수익금액에서 차감하고 있습니다. 재화의 소유에 따른 유의적인 위험과 보상이 구매자에게 이전되고, 판매된 재화의 소유권과 결부된 통상적 수준의 지속적인 관리상 관여와 효과적인 통제를 하지 않으며, 거래와 관련한 경제적효익의 유입가능성이 높고, 수익금액과 거래와 관련하여 발생했거나 발생할 원가 및 반품가능성을 신뢰성 있게 측정할 수 있을 때 수익을 인식하고 있습니다.

#### ① 변동대가

연결실체가 고객에게서 받은 대가 중 고객에게 지급하는 할인, 장려금, 위약금 등에 대해서 기업이 받을 권리를 갖게 될 대가를 더 잘 예측할 것으로 예상하는 방법을 사용하여 추정하였습니다.

#### ② 고객에게 지급할 대가

연결실체가 고객에게 지급할 대가 중 고객이 연결실체에 이전하는 구별되는 재화나 용역의

대가로 지급하는 유무에 따라 수익에서 차감하거나 비용으로 처리합니다.

## 2.21 리스

### (1) 리스제공자

연결실체가 리스제공자인 경우 운용리스에서 생기는 리스수익은 리스기간에 걸쳐 정액기준으로 인식합니다. 운용리스 체결 과정에서 부담하는 리스개설직접원가를 기초자산의 장부금액에 더하고 리스로 수익과 같은 기준으로 리스기간에 걸쳐 비용으로 인식합니다. 각 리스된 자산은 연결재무상태표에서 그 특성에 기초하여 표시하였습니다.

### (2) 리스이용자

연결실체는 사무실, 자동차 등을 리스하고 있습니다. 리스계약은 일반적으로 고정기간으로 체결되지만 연장선택권이 있을 수 있습니다.

계약에는 리스요소와 비리스요소가 모두 포함될 수 있습니다. 연결실체는 상대적 개별 가격에 기초하여 계약 대가를 리스요소와 비리스요소에 배분하여야 하나, 연결실체는 리스요소와 비리스요소를 분리하지 않고 하나의 리스요소로 회계처리하는 실무적 간편법을 적용하였습니다.

리스조건은 개별적으로 협상되며 다양한 계약조건을 포함합니다.

연결실체는 계약이 집행가능한 기간 내에서 해지불능기간에 리스이용자가 연장선택권을 행사할 것이 상당히 확실한 경우의 그 대상기간과 종료선택권을 행사하지 않을 것이 상당히 확실한 경우의 그 대상기간을 포함하여 리스기간을 산정합니다. 연결실체는 리스이용자와 리스제공자가 각각 다른 당사자의 동의 없이 종료할 수 있는 권리가 있는 경우 계약을 종료할 때 부담할 경제적 불이익을 고려하여 집행가능한 기간을 산정합니다.

리스에서 생기는 자산과 부채는 최초에 현재가치기준으로 측정합니다. 리스부채는 다음 리스료의 순현재가치를 포함합니다.

- 받을 리스 인센티브를 차감한 고정리스료(실질적인 고정리스료 포함)
- 개시일 현재 지수나 요율을 사용하여 최초 측정한, 지수나 요율(이율)에 따라 달라지는 변동리스료
- 잔존가치보중에 따라 연결실체(리스이용자)가 지급할 것으로 예상되는 금액
- 연결실체(리스이용자)가 매수선택권을 행사할 것이 상당히 확실한 경우에 그 매수선택권의 행사가격
- 리스기간이 연결실체(리스이용자)의 종료선택권 행사를 반영하는 경우에 그 리스를 종료하기 위하여 부담하는 금액

리스이용자가 리스 연장선택권을 행사할 것이 상당히 확실한(reasonably certain) 경우 그 선택권의 행사에 따라 지급할 리스료 또한 리스부채의 측정에 포함됩니다.

리스의 내재이자율을 쉽게 산정할 수 있는 경우 그 이자율로 리스료를 할인합니다. 내재이자율을 쉽게 산정할 수 없는 경우에는 리스이용자가 비슷한 경제적 환경에서 비슷한 기간에 걸쳐 비슷한 담보로 사용권자산과 가치가 비슷한 자산을 획득하는 데 필요한 자금을 차입한다



면 지급해야 할 이자율인 리스이용자의 증분차입이자율을 사용합니다.

연결실체는 증분차입이자율을 다음과 같이 산정합니다.

- 개별 리스이용자가 받은 최근 제3자 금융 이자율에 제3자 금융을 받은 이후 재무상태의 변경을 반영
- 담보, 보증과 같은 리스에 특정한 조정의 변경을 반영

연결실체는 지수나 요율에 따라 달라지는 변동리스료의 경우 지수나 요율이 유효할 때까지 리스부채에 포함하지 않는 변동리스료의 잠재적 미래 증가 위험에 노출되어 있습니다. 지수나 요율에 따라 달라지는 리스료의 조정액이 유효한 시점에서 리스부채를 재평가하고 사용권자산을 조정합니다.

각 리스료는 리스부채의 상환과 금융원가로 배분합니다. 금융원가는 각 기간의 리스부채 잔액에 대하여 일정한 기간 이자율이 산출되도록 계산된 금액을 리스기간에 걸쳐 당기손익으로 인식합니다.

사용권자산은 다음 항목들로 구성된 원가로 측정합니다.

- 리스부채의 최초 측정금액
- 받은 리스 인센티브를 차감한 리스개시일이나 그 전에 지급한 리스료
- 리스이용자가 부담하는 리스개설직접원가
- 복구원가의 추정치

사용권자산은 리스개시일부터 사용권자산의 내용연수 종료일과 리스기간 종료일 중 이른 날까지의 기간동안 감가상각합니다. 연결실체가 매수선택권을 행사할 것이 상당히 확실한(reasonably certain) 경우 사용권자산은 기초자산의 내용연수에 걸쳐 감가상각합니다.

단기리스와 모든 소액자산 리스와 관련된 리스료는 정액 기준에 따라 당기손익으로 인식합니다. 단기리스는 매수선택권 없이 리스기간이 12개월 이하인 리스이며, 소액리스자산은 사무기기 등으로 구성되어 있습니다.

### (3) 연장선택권 및 종료선택권

연결실체 전체에 걸쳐 부동산 등 리스계약에 연장선택권 및 종료선택권을 포함하고 있습니다. 이러한 조건들은 계약 관리 측면에서 운영상의 유연성을 극대화하기 위해 사용됩니다.

## 2.22 영업부문

연결실체는 부문에 배분될 자원에 대한 의사결정을 하고 부문의 성과를 평가하기 위하여 최고경영자의사결정자가 주기적으로 검토하는 내부보고 자료에 기초하여 부문을구분하고 있습니다. 주석 5에서 설명한 바와 같이 단일의 제과부문이 있으며, 동 부문은 연결실체의 전략적 영업단위입니다. 전략적 영업단위는 서로 다른 생산품과 용역을 제공하며 각 영업단위별로 요구되는 기술과 마케팅전략이 다르므로 분리되어 운영되고 있습니다.

최고경영자에게 보고되는 부문정보는 부문에 직접 귀속되는 항목과 합리적으로 배분할 수 있는 항목을 포함합니다.

## 2.23 연결재무제표 승인

연결실체의 연결재무제표는 2023년 2월 8일자로 이사회에서 승인되었으며, 정기주주총회에서 수정승인 될 수 있습니다.

## 3. 중요한 회계추정 및 가정

연결재무제표 작성에는 미래에 대한 가정 및 추정이 요구되며 경영진은 연결실체의 회계정책을 적용하기 위해 판단이 요구됩니다. 추정 및 가정은 지속적으로 평가되며, 과거 경험과 현재의 상황에 비추어 합리적으로 예측가능한 미래의 사건을 고려하여 이루어집니다. 회계추정의 결과가 실제 결과와 동일한 경우는 드물 것이므로 중요한 조정을 유발할 수 있는 유의적인 위험을 내포하고 있습니다.

다음 회계연도에 자산 및 부채 장부금액의 조정에 영향을 미칠 수 있는 경영진 판단과 유의적 위험에 대한 추정 및 가정은 다음과 같습니다. 일부 항목에 대한 유의적인 판단 및 추정에 대한 추가적인 정보는 개별 주석에 포함되어 있습니다.

한편, 러시아와 우크라이나 간 분쟁 및 러시아에 대한 국제제재가 지속되고 있습니다. 이로 인해 연결실체가 분쟁 국가와 관련하여 보유한 금융자산이나 영업자산의 가치하락, 대금 회수기간의 증가, 자금이체의 제한, 수익의 감소 등의 영향은 당기말 현재식별되지 않았으나 향후 영향은 현재 예측할 수 없습니다.

재무제표 작성 시 사용된 중요한 회계추정 및 가정은 러시아와 우크라이나 간 분쟁 및 러시아에 대한 국제제재에 따른 불확실성의 변동에 따라 조정될 수 있으며, 이로인하여 연결실체의 사업, 재무상태 및 경영성과 등에 미칠 궁극적인 영향은 현재 예측할 수 없습니다.

### (1) 영업권의 손상차손

영업권의 손상 여부를 검토하기 위한 현금창출단위의 회수가능액은 사용가치의 계산에 기초하여 결정됩니다.

### (2) 법인세

연결실체의 과세소득에 대한 법인세는 다양한 국가의 세법 및 과세당국의 결정을 적용하여 산정되므로 최종 세효과를 산정하는 데에는 불확실성이 존재합니다.

연결실체는 특정 기간동안 과세소득의 일정 금액을 투자, 임금 증가 등에 사용하지 않았을 때 세법에서 정하는 방법에 따라 산정된 법인세를 추가로 부담합니다. 따라서, 해당 기간의 당기법인세와 이연법인세를 측정할 때 이에 따른 세효과를 반영하여야하고, 이로 인해 연결실체가 부담할 법인세는 각 연도의 투자, 임금 증가 등의 수준에 따라 달라지므로 최종 세효과를 산정하는데에는 불확실성이 존재합니다.

### (3) 금융자산의 손상

금융자산의 손실충당금은 부도위험 및 기대손실률 등에 대한 가정에 기초하여 측정됩니다. 연결실체는 이러한 가정의 설정 및 손상모델에 사용되는 투입변수의 선정에 있어서 연결실

체의 과거 경험, 현재 시장 상황, 재무보고일 기준의 미래전망정보 등을 고려하여 판단합니다

#### (4) 순확정급여부채

순확정급여부채의 현재가치는 보험수리적방식에 의해 결정되는 다양한 요소들 특히 할인율의 변동에 영향을 받습니다.

#### (5) 리스

리스기간을 산정할 때에 경영진은 연장선택권을 행사하거나 종료선택권을 행사하지 않을 경제적 유인이 생기게 하는 관련되는 사실 및 상황을 모두 고려합니다. 연장선택권의 대상 기간(또는 종료선택권의 대상 기간)은 리스이용자가 연장선택권을 행사할 것(또는 행사하지 않을 것)이 상당히 확실한 경우에만 리스기간에 포함됩니다.

선택권이 실제로 행사되거나(행사되지 않거나) 연결실체가 선택권을 행사할(행사하지 않을) 의무를 부담하게 되는 경우에 리스기간을 다시 평가합니다. 리스이용자가 통제할 수 있는 범위에 있고 리스기간을 산정할 때에 영향을 미치는 유의적인 사건이 일어나거나 상황에 유의적인 변화가 있을 때에만 연결실체는 연장선택권을 행사할 것(또는 행사하지 않을 것)이 상당히 확실한지의 판단을 변경합니다.

#### (6) 주식기준보상

연결실체는 주식기준보상거래의 보상원가를 주식선택권 부여일의 공정가치를 기준으로 측정하고 있으며 공정가치는 주식선택권 부여조건을 고려하여 적절한 평가모델을 적용하여 추정합니다. 또한 주식선택권의 변동성, 무위험이자율 등을 포함한 평가모델에 가장 적절한 가격결정요소를 결정하여야 하며 이러한 요소에 대한 가정을 수립합니다.

### 4. 비지배지분

연결실체에 포함된 비지배지분이 중요한 종속기업의 당기손익 및 자본 중 비지배지분에 배분된 당기순손익 및 누적비지배지분은 다음과 같습니다.

#### (1) 비지배지분이 연결실체에 중요한 종속기업 현황

회사명	비지배지분의 소유지분율		소재지
	당기말	전기말	
PAN Orion Corp. Limited	4.85%	4.85%	홍콩

#### (2) 누적 비지배지분과 비지배지분에 지급한 배당금

##### 1) 당기

(단위: 천원)
----------

회사명	비지배지분에 배분된 당기순손익	누적 비지배지분	비지배지분에 지급한 배당금
PAN Orion Corp. Limited	5,956,651	85,445,992	-

## 2) 전기

(단위: 천원)			
회사명	비지배지분에 배분된 당기순손익	누적 비지배지분	비지배지분에 지급한 배당금
PAN Orion Corp. Limited	5,957,420	81,505,966	-

## (3) 비지배지분이 연결실체에 중요한 종속기업의 내부거래 제거 전 요약 재무정보

### 1) 재무상태 및 경영성과

#### ① 당기

(단위: 천원)								
회사명	유동자산	비유동자산	유동부채	비유동부채	자본	매출액	당기순손익	총포괄손익
PAN Orion Corp. Limited	313,533,586	346,333,413	4,123,380	1,882	655,741,737	347,838,384	345,217,773	352,101,363
Orion Food Co., Ltd.	444,187,130	343,259,661	167,101,535	31,886,604	588,458,652	1,265,188,584	134,612,268	134,612,268
Orion Food (Shanghai) Co., Ltd.	68,258,993	172,069,373	25,853,118	17,432,663	197,042,585	220,316,305	16,769,917	16,769,917
Orion Food Guangzhou Co., Ltd.	31,498,966	173,293,874	12,897,087	16,329,278	175,566,475	150,347,421	11,859,223	11,859,223
Orion Food (Shen Yang) Co., Ltd.	13,659,767	154,507,959	11,593,793	12,408,536	144,165,397	105,506,023	10,874,353	10,874,353

#### ② 전기

(단위: 천원)								
회사명	유동자산	비유동자산	유동부채	비유동부채	자본	매출액	당기순손익	총포괄손익
PAN Orion Corp. Limited	13,867,156	353,323,290	3,812,513	16,305	363,361,628	-	(1,230,744)	(6,257,722)
Orion Food Co., Ltd.	409,594,363	381,723,778	132,379,239	32,482,812	626,456,090	1,100,236,598	88,735,397	88,735,397
Orion Food (Shanghai) Co., Ltd.	173,780,549	194,771,008	20,420,751	18,753,720	329,377,086	192,571,775	18,099,204	18,099,204
Orion Food Guangzhou Co., Ltd.	44,341,564	193,223,908	13,700,346	16,452,214	207,412,912	129,256,893	12,797,418	12,797,418
Orion Food (Shen Yang) Co., Ltd.	16,925,451	171,576,694	39,383,821	11,696,070	137,422,254	91,701,489	7,458,404	7,458,404

당사는 PAN Orion Corp. Limited의 지분 95.15%를 보유하고 있습니다. PAN Orion Corp. Limited은 Orion Food Co., Ltd. 등 7개 회사의 지분 100%를 보유하고 있습니다. 상기 중요한 종속기업 이외에 LangFang Green Eco Packaging Co., Ltd 등 3개 회사는 비지배지분

이 중요하지 않아 표시하지 않았습니다.

## 2) 현금흐름

### ① 당기

(단위: 천원)					
회사명	영업활동으로 인한 현금흐름	투자활동으로 인한 현금흐름	재무활동으로 인한 현금흐름	환율변동으로 인한 현금의 증감 등	현금및현금성자산의 순증감
PAN Orion Corp. Limited	310,147,386	(164,757,877)	(88,002)	(8,052,467)	137,249,040
Orion Food Co., Ltd.	238,811,882	(3,237,614)	(162,598,345)	(9,976,825)	62,999,098
Orion Food (Shanghai) Co., Ltd.	33,959,189	36,134,761	(147,493,367)	765,250	(76,634,167)
Orion Food Guangzhou Co., Ltd.	25,953,448	(324,009)	(39,827,304)	(179,652)	(14,377,517)
Orion Food (Shen Yang) Co., Ltd.	30,031,036	34,063	(34,099,460)	(64,395)	(4,098,756)

### ② 전기

(단위: 천원)					
회사명	영업활동으로 인한 현금흐름	투자활동으로 인한 현금흐름	재무활동으로 인한 현금흐름	환율변동으로 인한 현금의 증감 등	현금및현금성자산의 순증감
PAN Orion Corp. Limited(*)	(763,580)	(25,289,961)	(56,172)	2,947,018	(23,162,695)
Orion Food Co., Ltd.	39,521,039	4,423,518	(4,185,149)	22,150,983	61,910,391
Orion Food (Shanghai) Co., Ltd.	60,029,635	12,639,069	-	9,035,851	81,704,555
Orion Food Guangzhou Co., Ltd.	47,778,091	(3,161,115)	(11,382,403)	1,764,389	34,998,962
Orion Food (Shen Yang) Co., Ltd.	29,912,204	(13,240,382)	(7,629,490)	578,480	9,620,812

(\*) 전기 중 PAN Orion Corp. Limited는 Orion International Euro LLC.에 대한 유상증자를 실시하여 증자 후 지분 26.7%를 보유하고 있습니다.

상기의 요약 재무정보는 각 회사의 별도재무제표 기준으로 작성되었습니다.

## 5. 영업부문

연결실체는 전략적인 영업단위로 단일의 제과부문(과자 및 스낵의 제조 및 판매)을 가지고 있습니다. 최고경영의사결정자는 영업단위에 대한 내부 보고자료를 최소한 분기단위로 검토하고 있습니다.

(1) 당기와 전기 중 연결실체의 보고부문별 매출액 등은 다음과 같습니다.

### ① 당기

(단위: 천원)			
구분	제과부문	연결조정 등	연결합계
총매출액	3,777,341,079	(904,094,308)	2,873,246,771
부문간 매출액	(904,094,308)	904,094,308	-
외부매출액	2,873,246,771	-	2,873,246,771
감가상각비 등(*)	161,762,216	(108,382)	161,653,834

영업이익	464,630,322	2,024,181	466,654,503
------	-------------	-----------	-------------

(\*) 감가상각비 등에는 유무형자산, 투자부동산, 사용권자산의 감가상각비가 포함되어 있습니다.

## ② 전기

(단위: 천원)			
구분	제과부문	연결조정 등	연결합계
총매출액	2,825,307,202	(469,807,496)	2,355,499,706
부문간 매출액	(469,807,496)	469,807,496	-
외부매출액	2,355,499,706	-	2,355,499,706
감가상각비 등(*)	149,858,462	(111,142)	149,747,320
영업이익	375,292,279	(2,382,372)	372,909,907

(\*) 감가상각비 등에는 유무형자산, 투자부동산, 사용권자산의 감가상각비가 포함되어 있습니다.

(2) 당기말과 전기말 현재 연결실체의 보고부문별 자산 및 부채는 다음과 같습니다.

### ① 당기말

(단위: 천원)			
구분	제과부문	연결조정 등	연결합계
총자산	4,074,828,451	(703,144,537)	3,371,683,914
총부채	697,590,283	34,864,799	732,455,082
공동기업투자	60,892,766	(28,424,931)	32,467,835
비유동자산 증가액(감소액)(*)	(81,796,957)	1,669,448	(80,127,509)

(\*) 상기 비유동자산은 금융자산, 영업권 및 이연법인세자산을 제외한 금액입니다.

### ② 전기말

(단위: 천원)			
구분	제과부문	연결조정 등	연결합계
총자산	3,849,395,663	(728,967,002)	3,120,428,661
총부채	766,866,082	61,012,107	827,878,189
공동기업투자	61,669,445	(30,014,302)	31,655,143
비유동자산 증가액(감소액)(*)	149,586,970	(29,241,388)	120,345,582

(\*) 상기 비유동자산은 금융자산, 영업권 및 이연법인세자산을 제외한 금액입니다.

## (3) 연결실체의 지역에 대한 정보

연결실체는 지배기업의 소재지와 기타 국가별로 연결실체의 수익과 비금융자산을 분석하고

있습니다. 다음 정보를 표시함에 있어서 부문수익은 수익이 창출되는 지역별 위치에, 부문자산은 자산의 지역별 위치에 근거하였습니다.

① 당기와 전기 중 연결실체의 지역별 매출액(내부거래 제거 후)은 다음과 같습니다.

(단위: 천원)		
구분	당기	전기
국내	907,587,912	788,970,120
중국	1,268,207,782	1,105,922,949
기타	697,451,077	460,606,637
합계	2,873,246,771	2,355,499,706

② 당기말과 전기말 현재 연결실체의 지역별 비유동자산(내부거래 제거 후)은 다음과 같습니다.

(단위: 천원)		
구분	당기말	전기말
국내	670,195,325	687,595,795
중국	813,406,554	916,564,515
기타	350,965,689	312,177,542
합계	1,834,567,568	1,916,337,852

상기 비유동자산은 금융자산, 영업권 및 이연법인세자산을 제외한 금액입니다.

#### (4) 기업 전체 수준 공시

① 당기와 전기 중 연결실체 수익의 상세내역은 주석 28을 참고하시기 바랍니다.

② 주요 고객에 대한 정보

당기와 전기 중 연결실체 매출액의 10% 이상을 차지하는 주요 외부고객은 없습니다.

## 6. 유형자산

(1) 당기 중 유형자산의 변동은 다음과 같습니다.

(단위: 천원)							
구분	토지	건물	구축물	기계장치	기타의유형자산	건설중인자산	합계
취득원가:							
기초금액	202,968,206	856,043,713	18,282,016	1,654,244,741	162,958,983	73,217,165	2,967,714,824
취득금액	7,534	1,036,043	108,140	9,240,999	5,521,315	76,885,519	92,799,550
처분금액	(836,405)	(841,500)	-	(29,910,471)	(7,083,778)	(99,176)	(38,771,330)
투자부동산으로 대체	(28,319,494)	(971,761)	-	-	-	-	(29,291,255)
본계정대체	-	60,115,900	9,131,350	46,201,461	4,575,069	(120,023,780)	-

기타증감액(*)	105,254	(18,345,462)	(915,046)	(18,082,732)	(335,043)	10,768,687	(26,804,342)
기말금액	173,925,095	897,036,933	26,606,460	1,661,693,998	165,636,546	40,748,415	2,965,647,447
감가상각누계액 및 손상차손누계액:							
기초금액	-	(190,982,559)	(13,842,352)	(890,099,343)	(99,073,845)	-	(1,193,998,099)
감가상각비	-	(23,899,079)	(1,084,350)	(105,735,449)	(13,593,502)	-	(144,312,380)
처분금액	-	225,437	-	20,991,500	6,103,027	-	27,319,964
투자부동산으로 대체	-	100,112	-	-	-	-	100,112
기타증감액(*)	-	3,211,523	(30,793)	8,986,229	658,031	-	12,824,990
기말금액	-	(211,344,566)	(14,957,495)	(965,857,063)	(105,906,289)	-	(1,298,065,413)
장부금액:							
기초금액	202,968,206	665,061,154	4,439,664	764,145,398	63,885,138	73,217,165	1,773,716,725
기말금액	173,925,095	685,692,367	11,648,965	695,836,935	59,730,257	40,748,415	1,667,582,034

(\*) 기타 증감액에는 당기 중 해외 소재 종속기업의 외화환산으로 인한 변동 등이 포함되어 있습니다.

(2) 전기 중 유형자산의 변동은 다음과 같습니다.

(단위: 천원)							
구분	토지	건물	구축물	기계장치	기타의유형자산	건설중인자산	합계
취득원가:							
기초금액	200,890,888	760,084,761	17,767,836	1,482,763,514	149,231,573	64,858,002	2,675,596,574
취득금액	1,946,889	900,209	153,381	11,632,982	8,433,726	115,539,288	138,606,475
처분금액	(21)	(1,209,037)	(26,000)	(20,439,295)	(10,888,105)	(1,804,474)	(34,366,932)
본계정대체	7,153	33,674,709	-	69,746,753	6,674,623	(110,103,238)	-
기타증감액(*)	123,297	62,593,071	386,799	110,540,787	9,507,166	4,727,587	187,878,707
기말금액	202,968,206	856,043,713	18,282,016	1,654,244,741	162,958,983	73,217,165	2,967,714,824
감가상각누계액 및 손상차손누계액:							
기초금액	-	(160,056,655)	(12,806,726)	(749,919,507)	(90,267,546)	-	(1,013,050,434)
감가상각비	-	(20,386,260)	(900,869)	(99,895,390)	(13,282,272)	-	(134,464,791)
처분금액	-	950,916	25,999	17,294,827	10,057,250	-	28,328,992
기타증감액(*)	-	(11,490,560)	(160,756)	(57,579,273)	(5,581,277)	-	(74,811,866)
기말금액	-	(190,982,559)	(13,842,352)	(890,099,343)	(99,073,845)	-	(1,193,998,099)
장부금액:							
기초금액	200,890,888	600,028,106	4,961,110	732,844,007	58,964,027	64,858,002	1,662,546,140
기말금액	202,968,206	665,061,154	4,439,664	764,145,398	63,885,138	73,217,165	1,773,716,725

(\*) 기타 증감액에는 전기 중 해외 소재 종속기업의 외화환산으로 인한 변동 등이 포함되어 있습니다.

(3) 연결실체는 적격자산의 취득과 관련된 차입원가를 당해 자산 취득원가의 일부로 자본화 하고 있으며, 당기 중 자본화한 금액은 912,147천원으로 건설중인자산으로 계상하였습니다. 당기 중 자본화가능 차입원가를 산정하기 위하여 사용된 자본화이자율은 8.14%입니다.

(4) 당기말 현재 연결실체는 건물 및 기계장치 등과 관련하여 매입약정 등을 체결하고 있으며, 이와 관련하여 향후 추가적으로 지출될 것으로 예상되는 금액은 58,709 백만원(전기말: 70,333백만원)입니다.

(5) 당기말 현재 연결실체의 재고자산 및 유형자산 등은 재산종합보험 등에 가입되어 있습니다.



다. 연결실체는 상기 이외에 가스사고배상보험, 생산물책임보험 및 임원배상책임보험 등에 가입하고 있으며, 연결실체 소유 차량운반구에 대한 자동차 종합보험에 가입하고 있습니다.

## 7. 무형자산

(1) 당기 중 무형자산의 변동은 다음과 같습니다.

(단위: 천원)					
구분	회원권	산업재산권	기타의무형자산	건설중인자산	합계
취득원가:					
기초금액	18,106,497	22,601,839	26,579,150	2,233,169	69,520,655
취득금액	-	1,432	77,272	5,575,109	5,653,813
처분금액	(3,871,646)	-	(8,150)	-	(3,879,796)
대체금액	3,248,577	478,766	3,282,751	(7,024,124)	(14,030)
기타증감액(*)	(14,463)	(31,785)	(570,155)	47,404	(568,999)
기말금액	17,468,965	23,050,252	29,360,868	831,558	70,711,643
상각누계액 및 손상차손누계액:					
기초금액	(2,432,914)	(17,727,135)	(16,211,128)	-	(36,371,177)
무형자산상각비	-	(1,074,560)	(3,437,743)	-	(4,512,303)
처분금액	898,800	-	8,150	-	906,950
기타증감액(*)	5,693	25,836	388,831	-	420,360
기말금액	(1,528,421)	(18,775,859)	(19,251,890)	-	(39,556,170)
장부금액:					
기초금액	15,673,583	4,874,704	10,368,022	2,233,169	33,149,478
기말금액	15,940,544	4,274,393	10,108,978	831,558	31,155,473

(\*) 기타 증감액에는 당기 중 해외 소재 종속기업의 외화환산으로 인한 변동 등이 포함되어 있습니다.

(2) 전기 중 무형자산의 변동은 다음과 같습니다.

(단위: 천원)					
구분	회원권	산업재산권	기타의무형자산	건설중인자산	합계
취득원가:					
기초금액	17,252,039	22,232,589	23,015,352	1,165,840	63,665,820
취득금액	2,459,920	4,619	103,550	2,678,641	5,246,730
처분금액	(1,720,973)	-	(160,051)	-	(1,881,024)
대체금액	-	-	1,588,436	(1,825,956)	(237,520)
기타증감액(*)	115,511	364,631	2,031,863	214,644	2,726,649
기말금액	18,106,497	22,601,839	26,579,150	2,233,169	69,520,655
상각누계액 및 손상차손누계액:					
기초금액	(2,562,430)	(16,510,038)	(12,061,789)	-	(31,134,257)
무형자산상각비	-	(1,126,886)	(3,027,726)	-	(4,154,612)
손상차손환입	152,310	-	-	-	152,310
처분금액	-	-	125,986	-	125,986

기타증감액(*)	(22,794)	(90,211)	(1,247,599)	-	(1,360,604)
기말금액	(2,432,914)	(17,727,135)	(16,211,128)	-	(36,371,177)
장부금액:					
기초금액	14,689,609	5,722,551	10,953,563	1,165,840	32,531,563
기말금액	15,673,583	4,874,704	10,368,022	2,233,169	33,149,478

(\*) 기타 증감액에는 전기 중 해외 소재 종속기업의 외화환산으로 인한 변동 등이 포함되어 있습니다.

(3) 당기말 현재 연결실체는 기타무형자산과 관련하여 매입약정 등을 체결하고 있으며, 이와 관련하여 향후 추가적으로 지출될 것으로 예상되는 금액은 327백만원(전기말: 494백만원)입니다.

## 8. 영업권

(1) 당기와 전기 중 영업권의 변동내역은 다음과 같습니다.

(단위: 천원)		
구분	당기	전기
기초금액	24,193,863	22,965,074
외화환산으로 인한 변동	(306,879)	1,228,789
기말금액	23,886,984	24,193,863

(2) 영업권 손상검사

당기말과 전기말 현재 영업권의 내역은 다음과 같습니다.

(단위: 천원)				
현금창출단위(집단)	당기말	전기말	취득자	내용
(주)오리온	12,335,100	12,335,100	(주)오리온	오리온스낵인터내셔널(주) 합병시 승계
LangFang Green Eco Packaging Co., Ltd.(*)	11,551,884	11,858,763	Orion Food Co., Ltd.	랑방애보포장유한공사 사업결합
합계	23,886,984	24,193,863		

(\*) 스텔라웨이 리미티드(LangFang Green Eco Packaging Co., Ltd. 포함) 사업결합 시 발생한 영업권으로 전기 이전 스텔라웨이 리미티드가 청산되어 현금창출단위를 LangFang Green Eco Packaging Co., Ltd.로 재배분하였습니다.

연결실체는 매년 영업권에 대한 손상검사를 수행하고 있습니다. 손상평가 수행 결과, 현금창출단위(집단)의 장부금액이 회수가능가액을 초과하지는 않을 것으로 판단하고 있습니다.

현금창출단위(집단)의 회수가능가액은 사용가치 계산에 근거하여 결정되었습니다. 사용가치의 계산은 경영진이 승인한 향후 5년치의 재무예산에 근거하여 세전현금흐름추정치를 사용하였습니다. 동 기간에 대하여 사용된 매출액성장률과 이를 초과하는 기간에 대한 영구성장률은 현금창출단위(집단)가 속한 산업의 장기평균성장률을 초과하지 않습니다. 영구현금흐름의 산출에는 일정 성장률 가정이 사용되었습니다.

당기말과 전기말 현재 유의적인 영업권이 배부된 현금창출단위(집단)에 대한 사용가치 계산에 사용된 주요 가정치는 다음과 같습니다.

구분	매출액이익률(*1)	매출액성장률(*2)	영구성장률(*3)	세전할인율(*4)
<당기말>				
(주)오리온	40.68%	2.38%	1.00%	12.03%
LangFang Green Eco Packaging Co., Ltd.	16.90%	3.90%	1.50%	12.24%
<전기말>				
(주)오리온	45.37%	1.44%	1.00%	10.79%
LangFang Green Eco Packaging Co., Ltd.	18.21%	6.41%	1.50%	12.89%

- (\*1) 향후 5년간 매출총이익률의 평균입니다.  
 (\*2) 향후 5년간 매출액성장률의 평균입니다.  
 (\*3) 5년 이후 예상되는 성장률입니다.  
 (\*4) 예상현금흐름에 적용된 세전할인율입니다.

## 9. 투자부동산

(1) 당기 중 투자부동산의 변동은 다음과 같습니다.

(단위: 천원)			
구분	토지	건물	합계
취득원가:			
기초금액	-	7,444,739	7,444,739
유형자산에서 대체	28,319,494	971,761	29,291,255
기타증감액(*)	-	(244,038)	(244,038)
기말금액	28,319,494	8,172,462	36,491,956
감가상각누계액 및 손상차손누계액:			
기초금액	-	(692,506)	(692,506)
감가상각비	-	(162,914)	(162,914)
유형자산에서 대체	-	(100,112)	(100,112)
기타증감액(*)	-	31,829	31,829
기말금액	-	(923,703)	(923,703)
장부금액:			
기초금액	-	6,752,233	6,752,233
기말금액	28,319,494	7,248,759	35,568,253

(\*) 기타 증감액에는 당기 중 해외 소재 종속기업의 외화환산으로 인한 변동 등이 포함되어 있습니다.

(2) 전기 중 투자부동산의 변동은 다음과 같습니다.

(단위: 천원)			
구분	토지	건물	합계
취득원가:			
기초금액	-	6,673,326	6,673,326
기타증감액(*)	-	771,413	771,413
기말금액	-	7,444,739	7,444,739
감가상각누계액 및 손상차손누계액:			
기초금액	-	(484,096)	(484,096)
감가상각비	-	(141,885)	(141,885)
기타증감액(*)	-	(66,525)	(66,525)
기말금액	-	(692,506)	(692,506)
장부금액:			
기초금액	-	6,189,230	6,189,230
기말금액	-	6,752,233	6,752,233

(\*) 기타 증감액에는 전기 중 해외 소재 종속기업의 외화환산으로 인한 변동 등이 포함되어 있습니다.

(3) 당기와 전기 중 투자부동산과 관련하여 인식한 손익은 다음과 같습니다.

(단위: 천원)		
구분	당기	전기
임대수익	941,721	367,337
임대원가(*)	162,914	141,885

(\*) 임대원가에는 투자부동산에서 발생한 감가상각비가 포함되어 있습니다.

(4) 당기말 현재 투자부동산의 공정가치는 95,521백만원(전기말: 8,471백만원)입니다.

(5) 운용리스 제공 내역

투자부동산은 매달 임차료를 지급받는 조건으로 운용리스 하에서 임차인에게 리스되었으며, 지수나 요율에 따라 달라지는 그 밖의 변동리스료는 없습니다.

당기말과 전기말 현재 상기 투자부동산에 대한 운용리스계약으로 회사가 받게 될 것으로 기대되는 미래 최소 리스료 내역은 다음과 같습니다.

(단위: 천원)		
구분	당기말	전기말
1년 이내	4,475,336	420,323
1년 초과 5년 이내	17,901,346	175,135
5년 초과	188,717,619	-
합계	211,094,301	595,458

## 10. 리스

연결실체가 리스이용자인 경우의 리스에 대한 정보는 다음과 같습니다.

### (1) 연결재무상태표에 인식된 금액

리스와 관련하여 연결재무상태표에 인식된 금액은 다음과 같습니다.

(단위: 천원)		
구분	당기말	전기말
<b>사용권자산</b>		
부동산	59,862,676	62,125,804
기계장치	15,850	30,218
차량운반구	2,140,031	2,274,897
합계	62,018,557	64,430,919
<b>리스부채</b>		
유동	10,337,604	9,569,489
비유동	13,780,676	13,460,764
합계	24,118,280	23,030,253

당기 중 증가된 사용권 자산은 8,742백만원(전기: 11,484백만원)입니다.

### (2) 연결포괄손익계산서에 인식된 금액

리스와 관련하여 연결포괄손익계산서에 인식된 금액은 다음과 같습니다.

(단위: 천원)		
구분	당기	전기
사용권자산의 감가상각비		
부동산	11,085,165	9,852,674
기계장치	14,344	11,071
차량운반구	1,566,730	1,122,286
합계	12,666,239	10,986,031
리스부채에 대한 이자비용(금융원가에 포함)	819,898	934,742
단기리스료(매출원가 및 판매비, 관리비에 포함)	17,519,489	18,025,057
단기리스가 아닌 소액자산 리스료(매출원가 및 판매비, 관리비에 포함)	704,533	602,858
리스부채 측정치에 포함되지 않는 변동리스료(매출원가 및 판매비, 관리비에 포함)	1,343,652	1,647,251

당기 중 리스의 총 현금유출은 31,566백만원(전기: 30,618백만원)입니다.

(3) 당기와 전기 중 사용권자산 장부금액의 변동내역은 다음과 같습니다.

① 당기

(단위: 천원)						
구분	기초	증가	감소	감가상각	기타증감액(*)	기말
부동산	62,125,804	10,350,307	(876,783)	(11,085,165)	(651,487)	59,862,676
기계장치	30,218	-	-	(14,344)	(24)	15,850
차량운반구	2,274,897	1,523,909	(74,972)	(1,566,730)	(17,073)	2,140,031
합계	64,430,919	11,874,216	(951,755)	(12,666,239)	(668,584)	62,018,557

(\*) 기타 증감액에는 당기 중 해외 소재 종속기업의 외화환산으로 인한 변동 등이 포함되어 있습니다.

② 전기

(단위: 천원)						
구분	기초	증가	감소	감가상각	기타증감액(*)	기말
부동산	61,376,571	9,993,214	(4,860,500)	(9,852,674)	5,469,193	62,125,804
기계장치	-	39,856	-	(11,071)	1,433	30,218
차량운반구	1,796,163	1,545,878	-	(1,122,286)	55,142	2,274,897
합계	63,172,734	11,578,948	(4,860,500)	(10,986,031)	5,525,768	64,430,919

(\*) 기타 증감액에는 전기 중 해외 소재 종속기업의 외화환산으로 인한 변동 등이 포함되어 있습니다.

## 11. 공동기업투자

(1) 당기말과 전기말 현재 공동기업투자의 내역은 다음과 같습니다.

(단위: 천원)					
회사명	소재지	당기말		전기말	
		지분율	장부금액	지분율	장부금액
Delfi-Orion Pte Ltd.	싱가포르	50.00%	931,909	50.00%	791,336
농업회사법인 오리온농협(주)(*)	국내	49.00%	31,535,926	49.00%	30,863,807
합계			32,467,835		31,655,143

(\*) 연결실체가 보유한 농업회사법인 오리온농협(주)의 지분율은 49.00%이나, 합작투자계약서에 사실상 만장일치의 규정이 존재하는 등 공동기업의 분류기준을 충족하므로 공동기업으로 분류하였습니다. 합작투자계약서 상 공장사용승인일(2018년 1월 12일)로부터 5년이 되는 날인 2023년 1월 12일 발행주식총수의 1%에 해당하는 주식을 농협경제지주(주)가 당사에 매도하고, 당사는 이를 매수하는 약정이 포함되어 있습니다.

연결실체가 보유하고 있는 공동기업에 대한 주식 및 신주인수권은 합작투자계약서에 따라 공동출자자의 사전 서면동의 없이 제3자에게 양도할 수 없습니다.

연결실체가 공동지배력을 보유하고 있는 모든 공동약정들은 별도의 회사를 통하여 구조화되었으며, 공동약정에 대하여 공동지배력을 보유하는 당사자들이 약정의 순자산에 대한 권리를 보유하고 있다고 판단하여 공동기업으로 분류하고 있습니다.

당기 연결재무제표의 작성에 사용되는 공동기업투자 재무제표의 보고기간종료일은 2022년 12월 31일입니다.

(2) 당기와 전기 중 공동기업투자의 변동내역은 다음과 같습니다.

① 당기

(단위: 천원)				
회사명	기초	순손익에 대한 증감	기타 증감액(*)	기말
Delfi-Orion Pte Ltd.	791,336	87,643	52,930	931,909
농업회사법인 오리온농협(주)	30,863,807	519,278	152,841	31,535,926
합계	31,655,143	606,921	205,771	32,467,835

(\*) 기타 증감액에는 당기 중 해외 소재 공동기업의 외화환산으로 인한 변동 등이 포함되어 있습니다.

② 전기

(단위: 천원)				
회사명	기초	순손익에 대한 증감	기타 증감액(*)	기말
Delfi-Orion Pte Ltd.	660,736	68,915	61,685	791,336
농업회사법인 오리온농협(주)	30,417,712	392,592	53,503	30,863,807
합계	31,078,448	461,507	115,188	31,655,143

(\*) 기타 증감액에는 전기 중 해외소재 공동기업의 외화환산으로 인한 변동 등이 포함되어 있습니다.

(3) 당기와 전기의 공동기업의 요약 재무정보는 다음과 같습니다.

① 당기

(단위: 천원)						
회사명	자산	부채	자본	매출	당기순이익	총포괄이익
Delfi-Orion Pte Ltd.	2,677,742	813,924	1,863,818	3,899,081	124,124	124,124
농업회사법인 오리온농협(주)	72,154,187	8,864,736	63,289,451	45,292,702	1,050,309	1,355,989

당기 재무정보는 2022년 12월 31일의 재무상태와 2022년 1월 1일부터 2022년 12월 31일까지의 재무성과입니다.

② 전기

(단위: 천원)						
회사명	자산	부채	자본	매출	당기순이익	총포괄이익
Delfi-Orion Pte Ltd.	2,099,605	516,933	1,582,672	2,675,508	137,829	137,829
농업회사법인 오리온농협(주)	71,080,431	9,146,969	61,933,462	39,406,166	796,814	903,819

전기 재무정보는 2021년 12월 31일의 재무상태와 2021년 1월 1일부터 2021년 12월 31일  
까지의 재무성과입니다.

(4) 당기말과 전기말 현재 공동기업투자의 재무정보금액을 공동기업에 대한 지분의 장부금액으로 조정한 내역은 다음과 같습니다.

#### ① 당기말

(단위: 천원)				
회사명	순자산	연결실체지분율	순자산지분금액	장부금액
Delfi-Orion Pte Ltd.	1,863,818	50.00%	931,909	931,909
농업회사법인 오리온농협(주)	63,289,451	49.00%	31,011,831	31,535,926

#### ② 전기말

(단위: 천원)				
회사명	순자산	연결실체지분율	순자산지분금액	장부금액
Delfi-Orion Pte Ltd.	1,582,672	50.00%	791,336	791,336
농업회사법인 오리온농협(주)	61,933,462	49.00%	30,347,396	30,863,807

## 12. 당기손익-공정가치 측정 금융자산 및 기타포괄손익-공정가치 측정 금융자산

### (1) 당기손익-공정가치 측정 금융자산

① 당기말과 전기말 현재 당기손익-공정가치 측정 금융자산의 내역은 다음과 같습니다.

(단위: 천원)		
구분	당기말	전기말
유동항목		
특수채	-	39,006,075

② 당기와 전기 중 당기손익-공정가치 측정 금융자산과 관련하여 당기손익으로 인식된 금액은 다음과 같습니다.

(단위: 천원)		
구분	당기	전기
당기손익-공정가치 측정 금융자산 처분이익	588,991	-
당기손익-공정가치 측정 금융자산 평가손실	-	(421,813)



## (2) 기타포괄손익-공정가치 측정 금융자산

당기말과 전기말 현재 기타포괄손익-공정가치 측정 금융자산의 내역은 다음과 같습니다.

(단위: 천원)				
구분	당기말		전기말	
	장부금액	공정가치	장부금액	공정가치
상장지분상품:				
- Taokaenoi Food & Marketing Public Company Limited	15,171,169	15,171,169	13,230,944	13,230,944
소계	15,171,169	15,171,169	13,230,944	13,230,944
비상장지분상품:				
- Shandong Lukang Biotechnology Development Co., Ltd.	5,443,870	5,443,870	3,369,175	3,369,175
소계	5,443,870	5,443,870	3,369,175	3,369,175
합계	20,615,039	20,615,039	16,600,119	16,600,119

## 13. 기타자산

당기말과 전기말 현재 기타자산의 내역은 다음과 같습니다.

(단위: 천원)				
구분	당기말		전기말	
	유동	비유동	유동	비유동
선급금	6,278,898	-	7,651,290	-
선급비용	5,044,260	5,284,692	4,684,761	4,990,580
부가세대급금	4,065,419	-	-	-
기타	654,398	490,725	6,554,610	1,642,773
합계	16,042,975	5,775,417	18,890,661	6,633,353

## 14. 재고자산

(1) 당기말과 전기말 현재 재고자산의 내역은 다음과 같습니다.

(단위: 천원)						
구분	당기말			전기말		
	평가전금액	평가충당금	장부금액	평가전금액	평가충당금	장부금액
상품	5,266,086	(162,970)	5,103,116	8,585,581	(1,002,159)	7,583,422
제품	81,234,965	(6,756)	81,228,209	83,194,129	(71,599)	83,122,530
재공품	8,477,513	-	8,477,513	7,945,711	-	7,945,711
원재료	110,521,926	-	110,521,926	84,848,174	-	84,848,174
원서	1,384,993	-	1,384,993	1,707,739	-	1,707,739
미착자재	28,167,485	-	28,167,485	23,267,979	-	23,267,979

합계	235,052,968	(169,726)	234,883,242	209,549,313	(1,073,758)	208,475,555
----	-------------	-----------	-------------	-------------	-------------	-------------

(2) 당기 중 비용으로 인식되어 '매출원가'에 포함된 재고자산의 원가는 1,310,632백만원(전기: 1,002,640백만원)입니다.

## 15. 매출채권 및 기타금융자산

(1) 당기말과 전기말 현재 매출채권의 내역은 다음과 같습니다.

(단위: 천원)				
구분	당기말		전기말	
	유동	비유동	유동	비유동
매출채권	207,903,127	-	177,521,108	-
손실충당금	(4,799,908)	-	(1,156,896)	-
합계	203,103,219	-	176,364,212	-

(2) 당기말과 전기말 현재 기타금융자산의 내역은 다음과 같습니다.

(단위: 천원)				
구분	당기말		전기말	
	유동	비유동	유동	비유동
미수금	11,286,764	-	10,183,175	-
손실충당금	(10,961)	-	(77,793)	-
미수수익	7,634,399	-	3,039,236	-
영업보증금	179,850	-	-	-
임차보증금	1,956,770	19,300,198	1,461,799	17,060,469
합계	21,046,822	19,300,198	14,606,417	17,060,469

매출채권 및 기타금융자산은 정상적인 영업과정에서 발생한 금융상품으로 매출채권, 미수금 등으로 구성됩니다. 연결실체는 계약상 현금흐름을 회수하는 목적으로 매출채권 및 기타금융자산을 보유하고 있으므로 상각후원가로 측정하고 있습니다. 연결실체의 손상 정책 및 손실충당금 계산에 대한 사항은 주석 35에서 제공됩니다.

## 16. 현금및현금성자산 및 사용이 제한된 금융자산

(1) 당기말과 전기말 현재 현금및현금성자산의 내역은 다음과 같습니다.

(단위: 천원)		
구분	당기말	전기말
보유현금	32,193	30,076
요구불예금	609,690,870	550,379,108
합계	609,723,063	550,409,184

(2) 당기말과 전기말 현재 사용이 제한된 예금의 내역은 다음과 같습니다.

(단위: 천원)			
구분	당기말	전기말	사용제한내용
장기금융예치금	2,000	2,000	당좌개설 보증금
단기금융예치금	5,000,000	5,000,000	상생론
합계	5,002,000	5,002,000	

## 17. 자본금

(1) 당기말과 전기말 현재 자본금의 내역은 다음과 같습니다.

구분	당기말	전기말
수권주식수	480,000,000주	480,000,000주
주당금액	500원	500원
발행주식수	39,536,132주	39,536,132주
보통주자본금	19,768,066천원	19,768,066천원

(2) 당사의 정관에 의하면 누적참가적우선주(배당률: 액면금액을 기준으로 연 5% 이상으로 발행시 이사회가 정한 우선배당률)를 240,000,000주의 범위 내에서 무의결권기명식으로 발행할 수 있도록 하고 있습니다. 당기말 현재 발행된 우선주는 없습니다.

(3) 당사의 정관에 의하면 당사는 회사성과에 특별히 기여하였거나 기여할 수 있는 임직원을 대상으로 주주총회의 특별결의에 의해서 발행주식 총수의 100분의 15 범위 내에서 주식매수선택권을 부여할 수 있으며, 발행주식 총수의 100분의 3 범위 내에서 이사회 결의로써 임직원에게 주식매수선택권을 부여할 수 있습니다.

(4) 당사의 정관에 의하면, 당사는 이사회 결의로 주주 외의 자에게 전환사채와 신주인수권 부사채의 액면총액을 합산한 금액이 3천억원을 초과하지 않는 범위 내에서 전환사채와 신주인수권부사채를 발행할 수 있도록 하고 있으나, 당기말 현재 발행된 전환사채와 신주인수권 부사채는 없습니다.

## 18. 자기주식

당기말 현재 당사가 보유하고 있는 자기주식은 인적분할 시 발생한 단주를 시가로 취득한 보통주식 7,344주(취득원가 604,361천원)이며, 향후 시장상황 등에 따라 처분할 예정입니다.

## 19. 기타자본

당기말과 전기말 현재 기타자본의 내역은 다음과 같습니다.

(단위: 천원)		
구분	당기말	전기말

자본거래로 인한 변동누계액	624,451,038	624,451,038
기타	(2,071,744)	(1,836,314)
해외사업장외화환산차이	94,367,601	128,722,611
공동기업의 기타포괄손익에 대한 지분누계액	49,619	(3,311)
기타포괄손익-공정가치 측정 금융자산 평가손익	1,373,650	(5,099,234)
종속기업 취득으로 인한 지분을 변동	26,323	26,323
합계	718,196,487	746,261,113

## 20. 이익잉여금

당기말과 전기말 현재 이익잉여금의 내역은 다음과 같습니다.

(단위: 천원)		
구분	당기말	전기말
법정적립금	54,335,819	49,344,291
임의적립금	200,932,492	141,147,184
미처분이익잉여금	962,982,146	656,956,021
합계	1,218,250,457	847,447,496

## 21. 주당이익

### (1) 기본주당이익

#### ① 기본주당이익

(단위: 원)		
구분	당기	전기
지배기업 소유주지분 당기순이익	392,351,423,524	257,704,400,534
가중평균유통보통주식수	39,528,788주	39,528,789주
기본주당이익	9,926	6,519

#### ② 가중평균유통보통주식수

(단위: 주)		
구분	당기	전기
기초발행보통주식수	39,536,132	39,536,132
자기주식	(7,344)	(7,343)
가중평균유통보통주식수	39,528,788	39,528,789

### (2) 희석주당이익

회석주당이익은 모든 회석성 잠재적보통주가 보통주로 전환된다고 가정하여 조정한 가중평균유통보통주식수를 적용하여 산정하고 있습니다. 당기말과 전기말 현재 당사가 보유하고 있는 회석성 잠재적보통주는 없으며, 당기와 전기의 기본주당순이익과 회석주당순이익은 동일합니다.

## 22. 주식기준보상

연결실체의 종속기업인 Pan Orion Corp. Limited는 이사회 결의를 통하여 연결실체의 지배기업인 (주)오리온홀딩스의 연결실체 내 일부 기업 소속 임직원들에게 주식기준보상을 부여하였습니다. 동 주식기준보상을 부여받은 임직원으로부터 용역을 제공받은 당사를 포함한 기업들이 주식보상비용을 인식하였으며, 동 주식기준보상의 결제의무는 Pan Orion Corp. Limited에 있습니다.

(1) 당기말 현재 연결실체의 종속기업인 PAN Orion Corp. Limited가 부여한 주식기준보상 약정은 다음과 같습니다.

구분	주식결제형	현금결제형
부여일자	2020년 10월 19일	2020년 10월 19일
최초부여수량	160,014,000주	30,135,667주
행사수량	-	-
취소수량	-	-
당기말 수량	160,014,000주	30,135,667주
당기말 현재 행사가능(*)	160,014,000주	30,135,667주
행사가격	1.31HKD	1.31HKD
만기	2030년 10월 19일	2030년 10월 19일
가득조건(*)	용역제공조건: 1.5개월	용역제공조건: 12.5개월

(\*) 본 주식선택권의 효력 발생일과 홍콩거래소 상장일 이후 180일이 경과되기 전에 주식선택권의 행사를 통하여 취득한 주식을 매도 또는 이와 유사한 거래가 제한되어 있습니다.

(2) 당기말과 전기말 현재 PAN Orion Corp. Limited의 주식기준보상 공정가치를 측정하기 위하여 사용된 기초자료는 다음과 같습니다.

(외화단위: HKD)				
구분	당기말		전기말	
	주식결제형	현금결제형	주식결제형	현금결제형
부여일자	2020년 10월 19일	2020년 10월 19일	2020년 10월 19일	2020년 10월 19일
부여일 현재 공정가치	0.59 HKD, 0.64HKD, 1.39 HKD	0.54 HKD	0.59 HKD, 0.64HKD, 1.39 HKD	0.54 HKD
결산일 현재 공정가치	0.59 HKD, 0.64HKD, 1.39 HKD	0.58 HKD	0.59 HKD, 0.64HKD, 1.39 HKD	0.59 HKD
무위험이자율(%)	3.22	2.83	3.22	2.78
적용변동성(%)	32.8	33.37	32.8	33.12
사용된 모델	이항옵션가격모형	이항옵션가격모형	이항옵션가격모형	이항옵션가격모형

(3) 당기 중 비용으로 인식한 주식기준보상은 27백만원(전기: 1,987백만원)입니다.

## 23. 기타금융부채

당기말과 전기말 현재 기타금융부채의 내역은 다음과 같습니다.

(단위: 천원)				
구분	당기말		전기말	
	유동	비유동	유동	비유동
미지급금	99,451,917	191,257	81,374,755	782,804
예수금	-	-	5,685,482	-
미지급비용	90,602,603	10,528	63,480,940	-
임대보증금	127,500	-	190,446	-
합계	190,182,020	201,785	150,731,623	782,804

## 24. 고객과의 계약과 관련된 자산과 부채

당기말과 전기말 현재 고객과의 계약에서 생기는 수익과 관련하여 인식하고 있는 계약부채는 다음과 같습니다.

(단위: 천원)		
구분	당기말	전기말
계약부채(*)	31,444,273	44,626,984

(\*) 계약부채는 연결재무상태표 상 기타유동부채로 계상하고 있습니다.

연결실체가 전기말 계약부채 잔액 중 당기에 수익으로 인식한 금액은 44,627백만원입니다.

## 25. 차입금

(1) 당기말과 전기말 현재 차입금의 내역은 다음과 같습니다.

(단위: 천원)				
구분	당기말		전기말	
	유동	비유동	유동	비유동
장기차입금:				
사채	70,000,000	-	160,000,000	70,000,000
사채할인발행차금	(26,075)	-	(43,647)	(109,058)
소계	69,973,925	-	159,956,353	69,890,942
단기차입금:				
원화단기차입금	12,949,122	-	1,294,432	-
외화단기차입금	10,958,261	-	440,346	-

소계	23,907,383	-	1,734,778	-
합계	93,881,308	-	161,691,131	69,890,942

(2) 당기말과 전기말 현재 연결실체가 발행한 사채의 내역은 다음과 같습니다.

(단위: 천원)				
구분	만기일	당기말 연이자율(%)	당기말	전기말
101회	-	-	-	60,000,000
102회	-	-	-	50,000,000
103-2회	-	-	-	50,000,000
104회	2023-04-23	1.8	70,000,000	70,000,000
합계			70,000,000	230,000,000
유동성 대체			(70,000,000)	(160,000,000)
차감후 잔액			-	70,000,000

(3) 당기말과 전기말 현재 단기차입금의 내역은 다음과 같습니다.

(단위: 천원)				
차입처	내역	당기말 연이자율(%)	당기말	전기말
국민은행	유산스차입금	TERM SOFR + 0.5	273,483 (USD 215,800)	34,024 (USD 28,700)
	매입외환	-	-	406,322 (USD 342,743)
		TERM SOFR + 1.22	544,778 (USD 429,873)	-
농협은행	한도대출	4.53%	12,000,000	-
현대카드	채권구매카드	1.44%	949,122	1,294,432
하나은행	한도대출	8.14%	10,140,000 (RUB 600,000,000)	-
합계			23,907,383	1,734,778

(4) 담보제공자산

당기말과 전기말 현재 연결실체의 채무를 위하여 담보로 제공되어 있는 자산의 내역은 없습니다.

(5) 당기말과 전기말 현재 차입금의 장부금액 및 공정가치는 다음과 같습니다.

구분	(단위: 천원)	
	당기말	전기말

	장부금액	공정가치	장부금액	공정가치
단기차입금(유동성장기차입금 포함)	93,881,308	93,881,308	161,691,131	161,691,131
장기차입금	-	-	69,890,942	69,996,899
합계	93,881,308	93,881,308	231,582,073	231,688,030

공정가치 측정 시 단기차입금 및 유동성장기차입금은 할인에 따른 효과가 유의적이지 아니하므로 공정가치와 장부금액이 동일합니다.

## 26. 종업원급여

연결실체는 종업원을 위한 퇴직급여제도로 확정급여제도 및 확정기여제도를 운영하고 있으며, 확정급여채무의 보험수리적 평가는 적격성이 있는 독립적인 보험계리인에 의해서 예측 단위적립방식을 사용하여 수행되었습니다.

(1) 당기와 전기 중 비용으로 인식된 퇴직급여의 내역은 다음과 같습니다.

(단위: 천원)		
구분	당기	전기
확정기여제도에 대한 납부	1,183,088	1,134,132
확정급여형 퇴직급여제도 관련 비용	11,455,131	12,374,762
합계	12,638,219	13,508,894

(2) 당기와 전기 중 순확정급여부채(자산)의 조정내역은 다음과 같습니다.

(단위: 천원)						
구분	확정급여채무		사외적립자산 공정가치		순확정급여부채(자산)	
	당기	전기	당기	전기	당기	전기
기초금액	100,442,171	97,715,240	(98,648,962)	(96,860,774)	1,793,209	854,466
당기비용으로 인식:						
당기근무원가	12,234,839	11,848,879	-	-	12,234,839	11,848,879
이자비용(수익)	1,594,195	1,990,171	(2,373,903)	(1,464,288)	(779,708)	525,883
소계	13,829,034	13,839,050	(2,373,903)	(1,464,288)	11,455,131	12,374,762
기타포괄손익으로 인식:						
재측정손익						
- 보험수리적손익	(10,620,270)	3,875,493	-	-	(10,620,270)	3,875,493
경험조정효과	6,313,522	2,689,774	-	-	6,313,522	2,689,774
인구통계적가정변경효과	3,840	5,905,648	-	-	3,840	5,905,648
재무적가정변경효과	(16,937,632)	(4,719,929)	-	-	(16,937,632)	(4,719,929)
- 사외적립자산의 재측정손익	-	-	257,788	(140,002)	257,788	(140,002)
소계	(10,620,270)	3,875,493	257,788	(140,002)	(10,362,482)	3,735,491
기타:						
사외적립자산 납입액	-	-	(5,735,622)	(15,309,760)	(5,735,622)	(15,309,760)
관계사 전입액	735,432	342,592	(89,336)	(1,946,917)	646,096	(1,604,325)
관계사 전출액	(638,393)	(120,924)	638,393	1,950,740	-	1,829,816



지급액	(7,814,686)	(15,209,280)	7,142,943	15,122,039	(671,743)	(87,241)
소계	(7,717,647)	(14,987,612)	1,956,378	(183,898)	(5,761,269)	(15,171,510)
기말금액	95,933,288	100,442,171	(98,808,699)	(98,648,962)	(2,875,411)	1,793,209

(3) 당기말과 전기말 현재 사외적립자산의 구성 내역은 다음과 같습니다.

(단위: 천원)		
구분	당기말	전기말
채무증권	78,994,462	17,502,735
기타	19,814,237	81,146,227
합계	98,808,699	98,648,962

(4) 당기말과 전기말 현재 확정급여채무의 평가를 위하여 사용된 주요 보험수리적 가정은 다음과 같습니다.

구분	당기말	전기말
할인율	5.23%	2.60%
임금상승률	3.00% ~ 7.97%	3.00% ~ 7.55%

연결실체가 확정급여채무의 현재가치계산을 위하여 사용한 할인율은 보고기간말 현재 확정급여채무의 예상지급시기와 일관성이 있는 우량회사채의 시장수익률을 참조하여 결정되었습니다.

(5) 당기말 현재 주요 가정의 변동에 따른 확정급여채무의 민감도 분석은 다음과 같습니다.

(단위: 천원)		
구분	1% 상승 시	1% 하락 시
할인율의 변동:		
확정급여채무의 현재가치	(5,357,269)	6,042,106
임금상승률의 변동:		
확정급여채무의 현재가치	6,022,967	(5,440,990)

상기의 민감도 분석은 다른 가정은 일정하다는 가정하에 산정되었습니다. 주요 보험수리적 가정의 변동에 대한 확정급여채무의 민감도는 연결재무상태표에 인식된 확정급여채무 산정 시 사용한 예측단위접근법과 동일한 방법을 사용하여 산정되었습니다.

민감도 분석에 사용된 방법 및 가정은 전기와 동일합니다.

(6) 당기말 현재 연결실체의 확정급여채무의 가중평균만기는 6.47년입니다(전기말: 7.19년).

(7) 당기말 현재 할인되지 않은 연금 급여지급액의 만기분석은 아래와 같습니다.

(단위: 천원)
----------

구분	1년 미만	1~2년 미만	2~5년 미만	5년 이상	합계
급여지급액	10,460,540	10,476,265	64,839,556	210,350,499	296,126,860

(8) 2023년 12월 31일로 종료하는 회계연도의 예상기여금은 10,648백만원입니다.

## 27. 기타부채

(1) 당기말과 전기말 현재 기타부채의 내역은 다음과 같습니다.

(단위 : 천원)				
구분	당기말		전기말	
	유동	비유동	유동	비유동
선수금(*)	31,444,273	-	44,626,984	-
선수수익	1,454	-	1,703	-
품질보증충당부채	1,916,446	-	1,937,839	-
예수금	4,993,604	-	-	-
부가세예수금	15,967,854	-	-	-
기타	249,849	779,726	167,308	1,026,852
합계	54,573,480	779,726	46,733,834	1,026,852

(\*) 당기말과 전기말 현재 선수금은 전액 고객과의 계약에서 생기는 수익과 관련하여 인식하고 있는 계약부채입니다.

(2) 당기와 전기 중 품질보증충당부채의 변동내역은 다음과 같습니다.

(단위: 천원)		
구분	당기	전기
기초	1,937,839	2,863,526
증가	1,215,122	361,049
감소	(1,236,515)	(1,286,736)
기말	1,916,446	1,937,839

## 28. 매출액과 매출원가

당기와 전기 중 연결실체의 매출액과 매출원가의 내역은 다음과 같습니다.

(1) 당기와 전기 중 연결실체가 수익으로 인식한 금액은 다음과 같습니다.

(단위: 천원)		
구분	당기	전기
고객과의 계약에서 생기는 수익	2,872,284,717	2,355,132,369
기타 원천으로부터의 수익	962,054	367,337

합계	2,873,246,771	2,355,499,706
----	---------------	---------------

(2) 당기와 전기 중 고객과의 계약에서 생기는 수익의 내역은 다음과 같습니다.

① 당기

(단위: 천원)				
구분	재화판매	로열티 매출	기타	합계
한 시점에 인식	2,815,208,076	-	5,338,347	2,820,546,423
기간에 걸쳐 인식	-	37,022	51,701,272	51,738,294
합계	2,815,208,076	37,022	57,039,619	2,872,284,717

② 전기

(단위: 천원)				
구분	재화판매	로열티 매출	기타	합계
한 시점에 인식	2,306,472,630	-	6,100,640	2,312,573,270
기간에 걸쳐 인식	-	242,056	42,317,043	42,559,099
합계	2,306,472,630	242,056	48,417,683	2,355,132,369

(3) 당기와 전기 중 매출원가의 내역은 다음과 같습니다.

(단위: 천원)		
구분	당기	전기
재화판매	1,725,439,905	1,361,833,345
용역원가 및 기타	56,639,048	47,276,471
합계	1,782,078,953	1,409,109,816

## 29. 판매비와 관리비

당기와 전기 중 판매비와 관리비의 내역은 다음과 같습니다.

(1) 판매비

(단위: 천원)		
구분	당기	전기
급여	165,075,183	155,583,994
퇴직급여	4,865,330	4,893,341
복리후생비	35,302,217	33,223,917
여비교통비	5,055,830	5,200,291
세금과공과	20,186,316	17,677,140

지급임차료	16,560,396	16,198,133
감가상각비	8,726,343	8,698,049
무형자산상각비	1,797,483	1,596,640
광고선전비	32,359,954	31,011,485
경상개발비	1,039,499	931,017
운반비	93,279,434	74,135,034
지급수수료	56,846,618	59,708,411
판매촉진비	8,042,654	7,946,319
매출채권손상차손	3,926,126	21,494
사용권자산상각비	4,943,600	4,310,241
기타	24,098,186	21,528,057
합계	482,105,169	442,663,563

## (2) 관리비

(단위: 천원)		
구분	당기	전기
급여	58,637,586	50,391,472
주식기준보상	27,131	1,987,262
퇴직급여	5,760,191	6,284,443
복리후생비	11,280,204	10,153,167
여비교통비	1,015,196	1,014,219
세금과공과	2,411,837	1,767,431
지급임차료	3,511,113	3,402,155
감가상각비	6,755,841	6,637,689
무형자산상각비	2,696,891	2,557,973
지급수수료	35,162,137	31,796,750
사용권자산상각비	6,700,291	5,898,868
기타	8,449,729	8,924,990
합계	142,408,147	130,816,419

## 30. 기타수익과 기타비용

당기와 전기 중 기타수익과 기타비용의 내역은 다음과 같습니다.

(단위: 천원)		
구분	당기	전기
기타수익:		
외환차익	1,771,004	908,208
외화환산이익	460,148	30,825

유형자산처분이익	3,203,594	892,082
무형자산처분이익	1,559,304	-
무형자산손상차손환입	-	152,310
기타의대손상각비환입	68,941	-
기타	4,664,700	3,731,608
소계	11,727,691	5,715,033
기타비용:		
외환차손	(1,522,045)	(160,506)
외화환산손실	(110,686)	(52,274)
유형자산처분손실	(7,986,548)	(3,469,958)
무형자산처분손실	(1,624)	(40,973)
기부금	(2,565,140)	(2,718,082)
매출채권처분손실	-	(22,558)
기타의대손상각비	(1,013)	-
기타	(3,239,915)	(1,129,831)
소계	(15,426,971)	(7,594,182)
순기타비용	(3,699,280)	(1,879,149)

### 31. 금융수익과 금융원가

당기와 전기 중 금융수익과 금융원가의 내역은 다음과 같습니다.

(단위: 천원)		
구분	당기	전기
금융수익:		
이자수익	24,891,097	14,198,665
배당금수익	465,936	259,324
외환차익	3,766,522	1,207,675
외화환산이익	226,517	83,876
당기손익-공정가치 측정 금융자산 처분이익	588,991	-
소계	29,939,063	15,749,540
금융원가:		
이자비용	(4,394,395)	(6,389,281)
외환차손	(1,961,887)	(1,353,592)
외화환산손실	(416,809)	(29,830)
당기손익-공정가치 측정 금융자산 평가손실	-	(421,813)
소계	(6,773,091)	(8,194,516)
순금융수익	23,165,972	7,555,024

### 32. 비용의 성격별 분류

당기와 전기 중 비용의 성격별 분류 내역은 다음과 같습니다.

(단위: 천원)						
구분	당기			전기		
	매출원가	판매관리비	성격별 비용	매출원가	판매관리비	성격별 비용
원재료 등의 사용액	1,172,675,627	-	1,172,675,627	903,652,915	-	903,652,915
상품의 구매액	120,486,834	-	120,486,834	108,751,785	-	108,751,785
재고자산의 변동	17,469,722	-	17,469,722	(9,765,099)	-	(9,765,099)
종업원급여	100,961,186	234,365,421	335,326,607	83,311,560	219,140,512	302,452,072
세금과공과	16,531,629	22,598,153	39,129,782	2,418,142	19,444,572	21,862,714
지급임차료	490,487	20,071,510	20,561,997	200,134	19,600,288	19,800,422
감가상각비 등	129,011,038	19,976,557	148,987,595	119,270,938	19,490,350	138,761,288
사용권자산상각비	1,022,348	11,643,891	12,666,239	776,922	10,209,109	10,986,031
광고선전비	-	32,359,954	32,359,954	-	31,011,485	31,011,485
운반비	2,281,134	93,279,434	95,560,568	1,578,575	74,135,034	75,713,609
차량유지비	232,834	3,945,031	4,177,865	195,143	3,905,798	4,100,941
지급수수료	52,773,703	92,008,755	144,782,458	43,737,296	91,505,162	135,242,458
기타	168,142,411	94,264,609	262,407,020	154,981,505	85,037,672	240,019,177
합계	1,782,078,953	624,513,315	2,406,592,268	1,409,109,816	573,479,982	1,982,589,798

### 33. 금융상품의 범주별 분류

(1) 당기와 전기 중 금융상품 범주별 순손익의 내역은 다음과 같습니다.

#### ① 당기

(단위: 천원)					
구분	금융수익	금융원가	순손익	법인세효과차감전 기타포괄손익	총포괄손익
금융자산:					
상각후원가 측정 금융자산	28,085,192	-	28,085,192	-	28,085,192
당기손익-공정가치 측정 금융자산	588,991	-	588,991	-	588,991
기타포괄손익-공정가치 측정 금융자산	465,936	-	465,936	6,883,590	7,349,526
소계	29,140,119	-	29,140,119	6,883,590	36,023,709
금융부채:					
상각후원가 측정 금융부채	798,944	(5,953,193)	(5,154,249)	-	(5,154,249)
리스부채	-	(819,898)	(819,898)	-	(819,898)
소계	798,944	(6,773,091)	(5,974,147)	-	(5,974,147)
합계	29,939,063	(6,773,091)	23,165,972	6,883,590	30,049,562

#### ② 전기

(단위: 천원)
----------

구분	금융수익	금융원가	순손익	법인세효과차감전 기타포괄손익	총포괄손익
금융자산:					
상각후원가 측정 금융자산	15,176,491	-	15,176,491	-	15,176,491
당기손익-공정가치 측정 금융자산	-	(421,813)	(421,813)	-	(421,813)
기타포괄손익-공정가치 측정 금융자산	259,324	-	259,324	(5,026,978)	(4,767,654)
소계	15,435,815	(421,813)	15,014,002	(5,026,978)	9,987,024
금융부채:					
상각후원가 측정 금융부채	313,725	(6,837,961)	(6,524,236)	-	(6,524,236)
리스부채	-	(934,742)	(934,742)	-	(934,742)
소계	313,725	(7,772,703)	(7,458,978)	-	(7,458,978)
합계	15,749,540	(8,194,516)	7,555,024	(5,026,978)	2,528,046

## (2) 공정가치 측정

① 당기말과 전기말 현재 범주별 금융상품의 장부금액과 공정가치는 다음과 같습니다.

(단위: 천원)				
구분	당기말		전기말	
	장부금액	공정가치	장부금액	공정가치
금융자산:				
상각후원가 측정 금융자산	1,238,738,841	1,238,738,841	893,082,946	893,082,946
당기손익-공정가치 측정 금융자산	-	-	39,006,075	39,006,075
기타포괄손익-공정가치 측정 금융자산	20,615,039	20,615,039	16,600,119	16,600,119
합계	1,259,353,880	1,259,353,880	948,689,140	948,689,140
금융부채:				
상각후원가 측정 금융부채	411,206,645	411,206,645	469,763,951	469,869,907
리스부채(*)	24,118,280	24,118,280	23,030,253	23,030,253
합계	435,324,925	435,324,925	492,794,204	492,900,160

(\*) 범주별 금융부채의 적용을 받지 않는 리스부채입니다.

연결실체는 장기차입금과 기타포괄손익-공정가치 측정 금융자산을 제외한 금융상품의 장부금액을 공정가치의 합리적인 근사치로 추정하고 있습니다.

## ② 공정가치 서열체계

연결실체는 공정가치 측정에 사용된 투입변수의 유의성을 반영하는 공정가치서열체계에 따라 공정가치측정치를 분류하고 있으며, 공정가치서열체계의 수준은 다음과 같습니다.

구분	투입변수의 유의성
----	-----------

수준 1	동일한 자산이나 부채에 대한 활성시장의 공시가격
수준 2	직접적으로 또는 간접적으로 관측가능한, 자산이나 부채에 대한 투입변수
수준 3	관측가능한 시장자료에 기초하지 않은, 자산이나 부채에 대한 투입변수

당기말과 전기말 현재 공정가치로 측정되는 금융상품의 공정가치 수준별 측정치는 다음과 같습니다.

(단위: 천원)				
구분	수준 1	수준 2	수준 3	합계
<당기말>				
기타포괄손익-공정가치 측정 금융자산	15,171,169	-	5,443,870	20,615,039
<전기말>				
당기손익-공정가치 측정 금융자산	-	39,006,075	-	39,006,075
기타포괄손익-공정가치 측정 금융자산	13,230,944	-	3,369,175	16,600,119

### ③ 가치평가기법 및 투입변수

연결실체는 공정가치 서열체계에서 수준 2와 수준 3으로 분류되는 반복적인 공정가치측정치, 비반복적인 공정가치측정치에 대해 다음의 가치평가기법과 투입변수를 사용하고 있습니다.

(단위: 천원)				
구분	공정가치	수준	가치평가기법	투입변수
<당기말>				
기타포괄손익-공정가치 측정 금융자산	5,443,870	3	원가법(*)	-
<전기말>				
당기손익-공정가치 측정 금융자산	39,006,075	2	DCF모형	할인율
기타포괄손익-공정가치 측정 금융자산	3,369,175	3	원가법(*)	-

(\*) 해당 상품의 공정가치를 신뢰성 있게 측정할 수 없는 경우로서 취득원가를 공정가치의 합리적인 근사치로 판단하였습니다.

## 34. 법인세비용 및 이연법인세

(1) 당기와 전기 중 법인세비용의 구성요소는 다음과 같습니다.

(단위: 천원)		
구분	당기	전기
당기 법인세부담액	149,274,287	69,929,886
과거기간 법인세에 대한 당기 조정액	(860,480)	(777,483)
일시적차이 등의 발생과 소멸로 인한 법인세비용(수익)	(57,499,539)	45,329,077
총법인세효과	90,914,268	114,481,480



당기손익 이외로 인식되는 항목과 관련된 법인세비용(수익)	(2,494,227)	903,989
법인세비용	88,420,041	115,385,469

(2) 당기와 전기 중 일시적차이 등의 발생과 소멸로 인한 법인세비용은 다음과 같습니다.

(단위: 천원)		
구분	당기	전기
기말 이연법인세부채	(161,513,315)	(219,012,603)
기초 이연법인세부채	(219,012,603)	(173,679,900)
기말 이연법인세자산	3,877	3,626
기초 이연법인세자산	3,626	-
일시적차이 등의 발생과 소멸로 인한 법인세비용(수익)	(57,499,539)	45,329,077

(3) 당기와 전기 중 당기손익 이외로 인식되는 항목과 관련된 법인세효과는 다음과 같습니다

(단위: 천원)		
구분	당기	전기
순확정급여부채의 재측정요소	(2,494,227)	903,989
당기손익 이외로 인식되는 항목과 관련된 법인세비용	(2,494,227)	903,989

(4) 당기와 전기의 법인세비용차감전순이익과 법인세비용 간의 관계는 다음과 같습니다.

(단위: 천원)		
구분	당기	전기
법인세비용차감전순이익	486,728,116	379,047,290
적용세율에 따른 세부담액	150,014,614	90,826,648
조정사항:		
비공제비용	2,149,853	588,317
공제감면세액	(5,322,758)	(1,836,867)
과거기간 법인세에 대한 당기 조정액	(860,480)	(777,483)
투자·상생협력촉진세제	3,865,116	3,092,756
종속기업 손익 등에 대한 법인세 효과	(61,194,885)	23,652,140
세율변경효과	(1,943,519)	-
기타	1,712,100	(160,042)
법인세비용	88,420,041	115,385,469
유효세율	18.17%	30.44%

(5) 연결실체는 이연법인세자산과 이연법인세부채 및 당기법인세자산과 당기법인세부채가 각각 동일 과세당국이 부과하는 법인세이고, 상계할 수 있는 법적으로 집행가능한 권리를 가

지고 있는 경우에만 이연법인세자산과 이연법인세부채 및 당기법인세자산과 당기법인세부채를 상계하여 연결재무상태표에 표시하였습니다.

(6) 당기와 전기 중 이연법인세자산(부채)의 변동내역은 다음과 같습니다.

① 당기

(단위: 천원)				
구분	기초	당기손익반영	자본에직접반영	기말
대손상각	128,907	817,821	-	946,728
품질보증충당부채	287,863	216,762	-	504,625
감가상각누계액	(110,237,300)	3,657,316	-	(106,579,984)
확정급여부채	(8,545)	2,551,249	(2,494,227)	48,477
토지	(11,271,806)	477,607	-	(10,794,199)
종속기업투자	(101,686,105)	53,147,478	-	(48,538,627)
기타	3,778,009	(874,467)	-	2,903,542
합계	(219,008,977)	59,993,766	(2,494,227)	(161,509,438)

② 전기

(단위: 천원)				
구분	기초	당기손익반영	자본에직접반영	기말
대손상각	137,713	(8,806)	-	128,907
품질보증충당부채	566,050	(278,187)	-	287,863
감가상각누계액	(93,275,377)	(16,961,923)	-	(110,237,300)
확정급여부채	7,535	(920,069)	903,989	(8,545)
토지	(11,271,806)	-	-	(11,271,806)
종속기업투자	(76,013,362)	(25,672,743)	-	(101,686,105)
기타	6,169,347	(2,391,338)	-	3,778,009
합계	(173,679,900)	(46,233,066)	903,989	(219,008,977)

(7) 당기말과 전기말 현재 이연법인세자산으로 인식되지 않은 차감할 일시적차이 등의 내역은 다음과 같습니다.

(단위: 천원)		
차감할 일시적차이 등	당기말	전기말
종속기업투자	62,917,227	91,036,747
기타	401,820	401,820

연결실체는 상기 차감할 일시적차이 등이 예측가능한 미래에 소멸할 가능성이 높지 아니하

고 이월결손금이 사용될 수 있는 과세소득의 발생가능성이 높지 않을 것으로 판단하여 이연법인세자산을 인식하지 아니하였습니다.

(8) 당기말과 전기말 현재 이연법인세부채로 인식되지 않은 가산할 일시적차이 등의 내역은 다음과 같습니다.

(단위: 천원)		
가산할 일시적차이 등	당기말	전기말
종속기업투자	(28,422,733)	(37,576,206)

연결실체는 종속기업투자와 관련된 가산할 일시적차이의 소멸시점을 통제할 수 있으며, 동일시적차이가 예측가능한 미래에 소멸하지 않을 가능성이 높다고 판단하여 이연법인세부채를 인식하지 아니하였습니다.

(9) 당기말과 전기말 현재 이연법인세자산과 부채의 회수 및 결제 시기는 다음과 같습니다.

(단위: 천원)		
구분	당기말	전기말
이연법인세자산		
12개월 후에 회수될 이연법인세자산	25,722,374	25,779,022
12개월 이내에 회수될 이연법인세자산	1,278,214	1,061,452
소계	27,000,588	26,840,474
이연법인세부채		
12개월 후에 결제될 이연법인세부채	(188,509,905)	(221,397,580)
12개월 이내에 결제될 이연법인세부채	(121)	(24,451,871)
소계	(188,510,026)	(245,849,451)
이연법인세자산(부채) 순액	(161,509,438)	(219,008,977)

## 35. 재무위험관리

### (1) 위험관리의 개요

연결실체는 금융상품을 운용함에 따라 신용위험, 유동성위험, 환위험, 이자율위험 및 기타 가격위험에 노출되어 있습니다. 본 주석은 상기 위험에 대한 연결실체의 노출정도 및 이와 관련하여 연결실체가 수행하고 있는 자본관리와 위험관리의 목적, 정책 및 절차와 위험측정방법 등에 대한 질적 공시사항과 양적 공시사항을 포함하고 있습니다.

### (2) 위험관리 개념체계

연결실체의 위험관리는 연결실체의 재무적 성과에 영향을 미치는 잠재적 위험을 식별하여 연결실체가 허용가능한 수준으로 감소, 제거 및 회피하는 것을 그 목적으로 하고 있습니다. 연결실체는 전사적인 수준의 위험관리 정책 및 절차를 마련하여 운영하고 있으며, 연결실체

의 재무부문에서 위험관리에 대한 총괄책임을 담당하고 있습니다.

### (3) 신용위험

신용위험이란 고객이나 거래상대방이 금융상품에 대한 계약상의 의무를 이행하지 않아 연결 실체가 재무손실을 입을 위험을 의미하며, 주로 거래처에 대한 매출채권에서 발생합니다. 연결실체의 경영진은 신용위험을 관리하기 위하여 신용도가 일정 수준 이상인 거래처와 거래하고 있으며, 금융자산의 신용보강을 위한 정책과 절차를 마련하여 운영하고 있습니다. 연결실체는 신규 거래처와 계약시 공개된 재무정보와 신용평가기관에 의하여 제공된 정보 등을 이용하여 거래처의 신용도를 평가하고 이를 근거로 신용거래한도를 결정하고 있으며, 담보 또는 지급보증을 제공받고 있습니다. 또한, 연결실체는 주기적으로 거래처의 신용도를 재평가하여 신용거래한도를 재검토하고 담보수준을 재조정하고 있으며, 회수가 지연되는 금융자산에 대하여는 분기 단위로 회수지연 현황 및 회수대책을 보고하고 지연사유에 따라 적절한 조치를 취하고 있습니다.

#### ① 신용위험에 대한 노출

금융자산의 장부금액은 신용위험에 대한 최대 노출정도를 나타냅니다. 당기말과 전기말 현재 연결실체의 신용위험에 대한 최대 노출정도는 다음과 같습니다.

(단위: 천원)		
구분	당기말	전기말
단기금융예치금	385,563,538	134,914,886
장기금융예치금	2,000	2,000
매출채권	203,103,219	176,364,212
기타금융자산	40,347,020	31,666,885
현금성자산(*)	609,690,870	550,379,108
합계	1,238,706,647	893,327,091

(\*) 연결재무상태표상 현금및현금성자산과의 차이는 직접 보유하고 있는 현금입니다.

당기말과 전기말 현재 중요한 신용위험의 집중은 없으며 다수의 거래처에 분산되어 있습니다. 한편, 연결실체는 (주)신한은행 등의 금융기관에 현금및현금성자산 등을 예치하고 있으며, 신용등급이 우수한 금융기관과 거래하고 있으므로 금융기관으로부터의 신용위험은 제한적입니다.

상기 이외에 연결실체는 상법 제530조의9 제1항에 의하여 분할회사인 (주)오리온홀딩스(구, (주)오리온)의 분할기준일(2017년 6월 1일) 현재의 채무 중 당기말 현재 존재하는 채무 487백만원에 대하여 연대하여 변제할 책임이 있으며, 동 채무는 보증을 요구받을 수 있는 가장 이른 기간에 배부됩니다.

#### ② 금융자산의 손상

##### (가) 매출채권

연결실체는 매출채권에 대해 전체 기간 기대신용손실을 손실충당금으로 인식하는 간편법을 적용합니다. 기대신용손실을 측정하기 위해 매출채권은 신용위험 특성과 연체일을 기준으로 구분하였습니다. 기대신용손실률은 2022년 12월 31일 기준으로부터 12개월 동안의 매출과 관련된 지불 정보와 관련 확인된 신용손실 정보를 근거로 산출하였습니다. 과거 손실 정보는 고객의 채무 이행능력에 영향을 미칠 미래전망정보를 반영하여 조정합니다.

당기말과 전기말 현재 매출채권에 대한 손실충당금은 다음과 같습니다.

(단위: 천원)						
구분	정상	60일 초과	90일 초과	180일 초과	부실채권(*)	합계
<당기말>						
기대 손실률	0.03%	0.11%	0.15%	25.44%	55.28%	2.31%
총 장부금액	182,757,041	13,468,538	2,202,262	1,695,895	7,779,391	207,903,127
손실충당금	50,185	14,665	3,269	431,504	4,300,286	4,799,909
<전기말>						
기대 손실률	0.03%	0.08%	0.08%	2.46%	79.39%	0.65%
총 장부금액	158,337,355	12,505,257	3,901,447	1,443,094	1,333,954	177,521,107
손실충당금	49,888	9,428	3,024	35,555	1,059,001	1,156,896

(\*) 연결실체는 부실채권에 대해 개별분석하여 손실충당금을 적용하였습니다.

당기와 전기 중 매출채권의 손실충당금 변동내역은 다음과 같습니다.

(단위: 천원)		
구분	당기	전기
기초	1,156,896	1,154,857
당기손익으로 인식된 손실충당금의 증감	3,926,126	21,494
회수가 불가능하여 당기 중 제각된 금액	(84,028)	(25,387)
기타	(199,085)	5,932
기말	4,799,909	1,156,896

연결실체는 매출채권의 회수를 더 이상 합리적으로 예상할 수 없는 경우 부실채권을 매각하거나 제각합니다. 회수를 더 이상 합리적으로 예상할 수 없는 지표에는 연결실체와의 채무조정에 응하지 않아 추심이 불가능한 경우 등이 포함됩니다.

매출채권에 대한 손상은 연결포괄손익계산서상 매출채권손상차손으로 순액으로 표시되고 있습니다. 제각된 금액의 후속적인 회수는 기타수익으로 인식하고 있습니다.

#### (나) 기타금융자산

당기와 전기 중 상각후원가로 측정되는 기타금융자산에 대한 손실충당금의 변동 내역은 다음과 같습니다.

(단위:천원)
---------

구분	당기	전기
기초	77,793	76,807
당기손익으로 인식된 손실충당금의 증감	(67,929)	15,693
회수가 불가능하여 당기 중 제각된 금액	(966)	(75)
기타	2,063	(14,632)
기말	10,961	77,793

당기말과 전기말 현재 상각후원가로 측정하는 기타금융자산은 미수금, 임차보증금, 미수수익 등으로 구성되어 있습니다. 연결실체는 당기말과 전기말 현재 현재 신용이 손상된 미수금 등에 대해서 손실충당금을 인식하고 있습니다.

#### (4) 유동성위험

연결실체는 현금 등 금융자산을 인도하여 결제하는 금융부채에 관련된 의무를 충족하는 데 어려움을 겪게 될 유동성위험에 노출되어 있습니다. 연결실체의 경영진은 유동성위험을 관리하기 위하여 단기 및 중장기 자금관리계획을 수립하고 현금유출예산과 실제현금유출액을 지속적으로 분석·검토하여 금융부채와 금융자산의 만기구조를 대응시키고 있습니다. 연결실체의 경영진은 영업활동현금흐름과 금융자산의 현금유입으로 금융부채를 상환가능하다고 판단하고 있습니다. 한편, 연결실체는 필요할 경우 일시적으로 발생할 수 있는 유동성위험을 관리하기 위하여 (주)신한은행 등과 당좌차월약정 등을 체결하고 있습니다.

당기말과 전기말 현재 유동성 위험 분석내역은 다음과 같습니다. 유동성 위험 분석에서는 금융부채를 계약상 만기별로 구분하였고, 유동성 위험 분석에 포함된 금액은 계약상 할인되지 않은 현금흐름입니다.

(단위: 천원)						
구분	장부금액	계약상 현금흐름	6개월이내	6~12개월	1~2년	2년 이상
<당기말>						
차입금	93,881,308	94,275,048	94,275,048	-	-	-
매입채무	149,983,831	149,983,831	149,983,831	-	-	-
기타유동금융부채	190,182,020	190,182,020	32,631,336	157,550,684	-	-
기타비유동금융부채	201,785	201,785	-	-	201,785	-
리스부채	24,118,280	24,481,888	5,255,738	5,116,964	7,317,569	6,791,617
합계	458,367,224	459,124,572	282,145,953	162,667,648	7,519,354	6,791,617
<전기말>						
차입금	231,582,073	235,988,078	114,011,928	51,347,200	70,628,950	-
매입채무	117,063,134	117,063,134	117,063,134	-	-	-
기타유동금융부채	150,731,623	150,731,623	150,571,123	160,500	-	-
기타비유동금융부채	782,804	782,804	-	-	782,804	-
리스부채	23,030,253	25,348,810	5,499,142	4,257,450	6,403,962	9,188,256
합계	523,189,887	529,914,449	387,145,327	55,765,150	77,815,716	9,188,256

연결실체는 이 현금흐름이 유의적으로 더 이른 기간에 발생하거나, 유의적으로 다른 금액일 것으로 기대하지 않습니다.

상기 이외에 연결실체는 상법 제530조의9 제1항에 의하여 분할회사인 (주)오리온홀딩스(구, (주)오리온)의 분할기준일(2017년 6월 1일) 현재의 채무 중 당기말 현재 존재하는 채무 487백만원에 대하여 연대하여 변제할 책임이 있으며, 동 채무는 보증을 요구받을 수 있는 가장 이른 기간에 배부됩니다.

## (5) 환위험

### ① 환위험에 대한 노출

연결실체의 환위험은 개별기업의 기능통화 이외의 통화로 표시된 자산과 부채에서 발생합니다. 당기말과 전기말 현재 연결실체의 환위험에 대한 노출정도는 다음과 같습니다.

(단위: 천원)									
구분	USD	JPY	EUR	RUB	CHF	VND	CNY	HKD	MMK
<당기말>									
현금및현금성자산	8,367,355	-	-	968	-	236	1,500,324	35,824	11,248
매출채권및기타금융자산	4,417,736	-	150,632	-	-	-	-	-	-
매입채무및기타금융부채	(16,572,831)	(4,340,782)	(7,990,445)	-	(9,270)	-	(10,015)	-	(13,101)
차입금	(818,261)	-	-	-	-	-	(2,866,752)	-	-
연결재무상대표상 순액	(4,606,001)	(4,340,782)	(7,839,813)	968	(9,270)	236	(1,376,443)	35,824	(1,853)
<전기말>									
현금및현금성자산	2,161,674	45,757	-	-	-	-	1,863	239	481
매출채권및기타금융자산	5,934,931	1,881,581	532,071	-	-	-	-	-	-
매입채무및기타금융부채	(15,012,162)	(285,740)	(1,825,488)	-	-	-	-	-	(757)
차입금	(342,139)	-	-	-	-	-	-	-	-
연결재무상대표상 순액	(7,257,696)	1,641,598	(1,293,417)	-	-	-	1,863	239	(276)

### ② 민감도분석

당기말과 전기말 현재 각 외화에 대한 원화환율이 10% 변동하는 경우 환율변동이 법인세비용차감전순이익에 미치는 영향은 다음과 같습니다.

(단위: 천원)				
구분	당기말		전기말	
	10% 상승	10% 하락	10% 상승	10% 하락
USD	(460,600)	460,600	(725,770)	725,770
JPY	(434,078)	434,078	164,160	(164,160)
EUR	(783,981)	783,981	(129,342)	129,342
RUB	97	(97)	-	-
CHF	(927)	927	-	-

VND	24	(24)	-	-
CNY	(137,644)	137,644	186	(186)
HKD	3,582	(3,582)	24	(24)
MMK	(185)	185	(28)	28
합계	(1,813,712)	1,813,712	(690,770)	690,770

#### (6) 이자율위험

① 당기말과 전기말 현재 연결실체가 보유하고 있는 변동금리부 금융부채의 장부금액은 다음과 같습니다.

(단위: 천원)		
구분	당기말	전기말
단기차입금	818,261	440,346

② 당기말과 전기말 현재 다른 모든 변수가 일정하고 이자율이 100bp 변동하는 경우법인세비용차감전순이익에 미치는 영향은 다음과 같습니다.

(단위: 천원)				
구분	당기말		전기말	
	100bp 상승시	100bp 하락시	100bp 상승시	100bp 하락시
순금융원가	(8,183)	8,183	(4,403)	4,403

③ 당기말과 전기말 현재 연결실체는 금융예치금을 이자수익 획득 목적으로 운영하고 있는 바, 향후 금융상품 예치 시 적용되는 시장이자율의 변동에 따라 이자수익의 규모에 영향을 미칠 수 있습니다.

#### (7) 자본관리

연결실체의 자본관리 정책은 투자자와 채권자, 시장의 신뢰 및 향후 발전을 위해 자본을 유지하는 것입니다. 연결실체의 자본관리는 건전한 자본구조의 유지를 통한 주주이익 극대화를 목적으로 하고 있으며, 자본관리의 일환으로 안정적인 배당을 시행하고 있습니다. 연결실체의 자본구조는 차입금에서 현금및현금성자산을 차감한 순부채와 자본으로 구성되며, 당기말과 전기말 현재 연결실체의 순부채와 자본의 구성내역은 다음과 같습니다.

(단위: 천원)		
구분	당기말	전기말
차입금	93,881,308	231,582,073
차감: 현금및현금성자산	(609,723,063)	(550,409,184)
순부채	(515,841,755)	(318,827,111)
자본총계	2,639,228,833	2,292,550,472
순차입비율	(-)19.55%	(-)13.91%



### 36. 우발상황과 약정사항

(1) 당기말과 전기말 현재 연결실체가 금융기관과 체결하고 있는 약정사항은 다음과 같습니다.

(원화단위: 천원, 외화단위: USD, CNY, EUR, RUB)					
체결회사	금융기관	내역	통화	당기말	전기말
㈜오리온	국민은행	신용장개설	USD	10,000,000	10,000,000
		구매론	KRW	20,000,000	20,000,000
	신한은행	당좌거래	KRW	5,000,000	5,000,000
		신용장개설	USD	5,900,000	5,900,000
		외상매출채권담보대출	KRW	4,000,000	-
	농협은행	구매론	KRW	20,000,000	20,000,000
		한도대출	KRW	30,000,000	-
	하나은행	구매론	KRW	30,000,000	30,000,000
	미즈호은행	한도대출	KRW	20,000,000	20,000,000
	현대카드	기업구매전용카드	KRW	12,000,000	12,000,000
Orion Food Co., Ltd.	중국은행	신용장개설	CNY	60,000,000	60,000,000
	중국은행	일반차입금	CNY	80,000,000	80,000,000
Orion Food (Shanghai) Co., Ltd.	중국은행	신용장개설	CNY	55,000,000	55,000,000
Orion Food (Shen Yang) Co., Ltd.	하나은행	신용장개설	EUR	1,000,000	1,000,000
Orion Food Guangzhou Co., Ltd.	하나은행	신용장개설	EUR	2,000,000	2,000,000
Orion International Euro. LLC.	Sumitomo Mitsui Rus Bank	한도대출	RUB	500,000,000	500,000,000
	하나은행	한도대출	RUB	600,000,000	-
Orion Food VINA Co., Ltd.	신한은행	신용장개설	USD	5,000,000	5,000,000
합계			KRW	141,000,000	107,000,000
			USD	20,900,000	20,900,000
			CNY	195,000,000	195,000,000
			EUR	3,000,000	3,000,000
			RUB	1,100,000,000	500,000,000

(2) 당기말과 전기말 현재 연결실체는 쿠광(주)의 매출채권에 대하여 우리은행과 팩토링 약정을 체결하고 있습니다. 연결실체가 매출채권 팩토링거래에서 제공한 매출채권은 채무자의 채무불이행시의 소구의무가 존재하지 않아 대부분의 위험과 보상을우리은행이 보유하므로 금융자산의 제거요건을 충족하여 제거되었습니다.

(3) 당기말 현재 연결실체는 이행계약 등과 관련하여 서울보증보험 등으로부터 585백만원 (전기말 : 504백만원)의 지급보증을 제공받고 있습니다.

(4) 당기말과 전기말 현재 연결실체는 현대카드의 기업구매전용카드와 관련하여 해당 거래처에게 12,000백만원의 한도로 지급보증을 제공하고 있습니다.

(5) 당기말 현재 연결실체는 상법 제530조의9 제1항에 의하여 분할회사인 (주)오리온홀딩스

(구, (주)오리온)의 분할기준일(2017년 6월 1일) 현재의 채무 중 당기말 현재 존재하는 채무 487백만원에 대하여 연대하여 변제할 책임이 있으며, 동 채무는 보증을 요구 받을 수 있는 가장 이른 기간에 배부됩니다.

(6) 당기말 현재 연결실체의 지배기업인 (주)오리온홀딩스와 종속기업인 Orion FoodCo., Ltd.는 Shandong Lukang Pharmaceutical Co., Ltd.와 합자투자계약을 체결하고 있습니다.

(7) 당기말 현재 연결실체의 계류 중인 소송사건은 다음과 같습니다.

(단위: 천원)				
원고	피고	내용	소송가액(*)	소송결과
씨제이대한통운(주)	(주)오리온	미지급 운송료	363,336	1심 진행 중
(주)오리온	국민건강보험공단	부당이득 반환	543,519	2심 진행 중
(주)오리온	국민건강보험공단	보험료 부과처분 취소청구	8,998	1심 진행 중
전 임직원	(주)오리온	손해배상(산)	70,000	1심 진행 중
전 임직원	(주)오리온	임금 등 청구	79,195	1심 진행 중
전 임직원	(주)오리온	임금 등 청구	125,122	1심 진행 중
전 임직원	Orion Food Co., Ltd.	임금	1,013,811	2심 승소
상해합인망과학기술유한공사	Orion Food Co., Ltd.	대금지급 청구	299,459	2심 대기 중
Orion Food Co., Ltd.	상하이쑤닝이커우상업관 리발전유한공사	채권지급 청구	15,357	1심 진행 중
Orion Food Co., Ltd.	농공상마트(그룹)유한공사	채권지급 청구	42,935	1심 진행 중
Orion International Euro LLC.	Roznitsa K-1	대금지급 청구	85,784	1심 진행 중

(\*) 소송가액은 원화로 환산한 금액입니다.

연결실체는 상기 소송의 전망은 예측할 수 없으나, 소송결과가 재무제표에 미치는 영향은 중요하지 않을 것으로 예상하고 있습니다.

### 37. 특수관계자

(1) 당기말과 전기말 현재 연결실체의 특수관계자는 다음과 같습니다.

#### ① 당기말

구분	회사명
지배기업	(주)오리온홀딩스
공동기업	Delfi-Orion Pte Ltd., 농업회사법인 오리온농협(주)
지배기업의 종속기업(*1)(*2)	(주)쇼박스, Supreme Star Investment Corp. Limited, (주)오리온제주용암수, (주)오리온바이오로직스, SHOWBOX Inc., Beijing Zhongguan Megabox Cinema Co., Ltd.,
지배기업의 공동기업	Shandong Lukang Biotechnology Development Co., Ltd.
기타	(재)오리온재단, 캐피탈원 쇼박스-IMBC 콘텐츠 투자조합, 주요 주주

(\*1) 당기 중 연결실체의 지배기업인 (주)오리온홀딩스는 (주)오리온바이오로직스 지분을 취득하였습니다.

(\*2) 당기 중 연결실체의 지배기업인 (주)오리온홀딩스는 (주)메가마크, (주)하이랜드디앤씨, (주)리온자산개발, (주)미소인을 매각하였습니다.

## ② 전기말

구분	회사명
지배기업	(주)오리온홀딩스
공동기업	Delfi-Orion Pte Ltd., 농업회사법인 오리온농협(주)
지배기업의 종속기업 (*1)	(주)리온자산개발, (주)쇼박스, (주)메가마크, Supreme Star Investment Corp. Limited, (주)오리온제주용암수, (주)하이랜드디앤씨, (주)미소인, SHOWBOX Inc., Beijing Zhongguan Megabox Cinema Co., Ltd.
지배기업의 공동기업(*2)	Shandong Lukang Biotechnology Development Co., Ltd.
기타(*3)	(재)오리온재단, 캐피탈원 쇼박스-iMBC 콘텐츠 투자조합, 주요 주주

(\*1) 전기 중 Orion Consulting Co., Ltd. 가 청산되었습니다.

(\*2) 전기 중 연결실체의 지배기업인 (주)오리온홀딩스는 Shandong Lukang Biotechnology Development Co., Ltd. 지분을 신규로 취득하였습니다.

(\*3) 전기 중 (주)오리온홀딩스의 종속기업인 (주)쇼박스는 캐피탈원 쇼박스-iMBC콘텐츠 투자조합 지분을 신규로 취득하였습니다

(2) 당기와 전기 중 특수관계자와의 거래 내역은 다음과 같습니다.

## ① 매출 등

(단위: 천원)				
특수관계 구분	특수관계자명	거래내용	당기	전기
지배기업	(주)오리온홀딩스	기타수익 등	870,011	252,465
지배기업의 종속기업	(주)쇼박스	매출	24,036	3,655
	(주)오리온제주용암수	매출	5,824	3,963
	Supreme Star Investment Corp. Limited	기타수익 등	-	942
공동기업	Delfi-Orion Pte Ltd.	매출	2,943,551	2,004,287
	농업회사법인 오리온농협(주)	매출	19,587	13,527
기타	(재)오리온재단	매출	241,755	306,345
	주요 주주	기타수익 등	8,604	-
매출 등 합계			4,113,368	2,585,184

## ② 매입 등

(단위: 천원)				
특수관계 구분	특수관계자명	거래내용	당기	전기
지배기업	(주)오리온홀딩스	기타비용	15,305,016	13,393,486
지배기업의 종속기업	(주)오리온제주용암수	매입	12,550,972	15,301,017
		기타비용	429	-

	(주)메가마크(*)	기타비용	375	1,500
		유형자산 매입	100,000	-
	(주)미소인(*)	유형자산 매입	844,800	-
	(주)리온자산개발(*)	유형자산 매입	528,000	-
	(주)하이랜드디앤씨(*)	유형자산 매입	387,200	-
	(주)쇼박스	무형자산 매입	-	840,909
공동기업	농업회사법인 오리온농협(주)	매입	38,174,208	31,712,832
기타	(재)오리온재단	기타비용	950,000	1,150,000
매입 등 합계			68,841,000	62,399,744

(\*) 연결실체와 (주)메가마크, (주)미소인, (주)리온자산개발, (주)하이랜드디앤씨의 거래는 (주)오리온홀딩스가 동 종속기업 등을 매각하기 전까지의 거래내역입니다.

(3) 당기말과 전기말 현재 특수관계자에 대한 채권·채무내역은 다음과 같습니다.

#### ① 당기말

(단위: 천원)							
특수관계 구분	특수관계자명	채권			채무		
		매출채권	미수금	임차보증금	매입채무	미지급금(*)	기타채무
지배기업	(주)오리온홀딩스	-	462,942	17,340,000	-	4,268,031	-
지배기업의 종속기업	(주)오리온제주용암수	-	761	-	781,087	-	-
공동기업	Delfi-Orion Pte Ltd.	347,672	-	-	-	-	-
	농업회사법인 오리온농협(주)	-	1,176,652	-	8,368,576	9,539	-
기타	주요 주주	1,458	-	-	-	-	3,730,252
합계		349,130	1,640,355	17,340,000	9,149,663	4,277,570	3,730,252

(\*) (주)오리온홀딩스와의 리스 거래와 관련하여 당기말 현재 인식된 리스부채 7,222 백만원 중 2023년 1월에 지급될 247백만원을 포함하여 표기하였습니다.

#### ② 전기말

(단위: 천원)							
특수관계 구분	특수관계자명	채권			채무		
		매출채권	미수금	임차보증금	매입채무	미지급금(*)	기타채무
지배기업	(주)오리온홀딩스	-	24,292	17,340,000	-	3,684,693	-
지배기업의 종속기업	(주)오리온제주용암수	-	6,877	-	1,356,774	-	-
	(주) 쇼박스	-	6,127	-	-	-	-
	(주)메가마크	-	-	-	-	138	-
공동기업	Delfi-Orion Pte Ltd.	83,781	-	-	-	-	-
	농업회사법인 오리온농협(주)	-	1,424,824	-	7,638,031	17,643	-
기타	주요 주주	-	-	-	-	-	3,548,971
합계		83,781	1,462,120	17,340,000	8,994,805	3,702,474	3,548,971

(\*) (주)오리온홀딩스와의 리스 거래와 관련하여 전기말 현재 인식된 리스부채 5,983백만원

중 2022년 1월에 지급된 153백만원을 포함하여 표기하였습니다.

(4) 당기와 전기 중 특수관계자와의 자금 거래는 다음과 같습니다.

(단위: 천원)				
특수관계 구분	특수관계자명	거래내용	당기	전기
지배기업	(주)오리온홀딩스	배당금 지급	(11,081,354)	(11,081,354)
		리스부채의 상환	(2,381,443)	(1,919,612)
지배기업의 종속기업	Supreme Star Investment Corp. Limited	대여금 회수	-	3,371,170
지배기업의 공동기업	Shandong Lukang Biotechnology Development Co., Ltd.	현금출자	(2,308,318)	(3,117,563)
기타	주요 주주	배당금 지급	(1,907,696)	(1,907,696)

(5) 당기와 전기 중 연결실체의 주요 경영진에 대한 보상내역은 다음과 같습니다.

(단위: 천원)		
구분	당기	전기
단기급여	8,938,822	8,166,251
퇴직급여	2,114,370	1,965,930
주식기준보상비용	27,131	1,987,262
합계	11,080,323	12,119,443

상기의 주요 경영진에는 연결실체 활동의 계획, 운영, 통제에 대한 중요한 권한과 책임을 가진 이사(비상임 포함) 및 감사가 포함되어 있습니다.

(6) 당기말 현재 연결실체는 상법 제530조의9 제1항에 의하여 분할회사인 (주)오리온홀딩스(구, (주)오리온)의 분할기준일(2017년 6월 1일) 현재의 채무 중 당기말 현재 존재하는 채무 487백만원에 대하여 연대하여 변제할 책임이 있으며, 동 채무는 보증을 요구받을 수 있는 가장 이른 기간에 배부됩니다.

(7) 특수관계자와의 리스 거래와 관련하여 당기말 현재 사용권자산 7,490백만원, 리스부채 7,222백만원을 인식하였으며, 당기 중 사용권자산 감가상각비 2,636백만원, 이자비용 162백만원을 인식하였습니다.

### 38. 현금흐름표

(1) 당기 중 현금의 유입과 유출이 없는 중요한 거래내용은 다음과 같습니다.

(단위: 천원)		
구분	당기	전기
건설중인 유형자산의 본계정 대체	120,023,780	110,103,238
건설중인 무형자산의 본계정 대체	7,024,124	1,825,956

유형자산 취득 관련 미지급금	10,411,774	2,943,546
무형자산 취득 관련 미지급금	201,712	89,873
퇴직금 지급 관련 미지급비용	1,061,149	1,035,502
장기차입금의 유동성 대체	69,911,356	159,910,337
매출채권 등의 제각	84,995	25,462
리스 계약조건 변경에 따른 사용권자산 감소(증가)	(2,180,539)	4,765,669
리스 계약조건 변경에 따른 리스부채 증가(감소)	3,452,888	(4,311,788)
신규리스계약에 따른 사용권자산 감소(증가)	(8,741,922)	(11,484,118)
신규리스계약에 따른 리스부채 증가(감소)	7,682,994	11,483,847
리스부채의 유동성 대체	6,995,012	5,799,535
유형자산의 투자부동산 대체	29,191,144	-

(2) 당기와 전기 중 재무활동에서 생기는 부채의 조정내역은 다음과 같습니다.

① 당기

(단위: 천원)							
구분	기초	재무현금흐름	비현금흐름				기말
			상각 등	환율변동효과	유동성대체	기타	
단기차입금	1,734,778	23,783,716	-	(1,611,111)	-	-	23,907,383
유동성장기차입금	159,956,353	(160,000,000)	106,216	-	69,911,356	-	69,973,925
장기차입금	69,890,942	-	20,414	-	(69,911,356)	-	-
유동성임대보증금	190,446	(63,000)	82	-	-	(28)	127,500
유동리스부채	9,569,489	(11,178,454)	-	14,707	6,995,012	4,936,850	10,337,604
비유동리스부채	13,460,764	-	-	170,554	(6,995,012)	7,144,370	13,780,676
합계	254,802,772	(147,457,738)	126,712	(1,425,850)	-	12,081,192	118,127,088

② 전기

(단위: 천원)							
구분	기초	재무현금흐름	비현금흐름				기말
			상각 등	환율변동효과	유동성대체	기타	
단기차입금	2,516,963	(781,883)	-	(302)	-	-	1,734,778
유동성장기차입금	-	-	46,016	-	159,910,337	-	159,956,353
장기차입금	229,674,753	-	126,526	-	(159,910,337)	-	69,890,942
유동성임대보증금	173,704	(13,500)	544	-	29,698	-	190,446
임대보증금	29,617	-	81	-	(29,698)	-	-
유동리스부채	7,561,712	(9,407,723)	-	583,153	5,799,535	5,032,812	9,569,489
비유동리스부채	16,454,553	-	-	666,500	(5,799,535)	2,139,246	13,460,764
합계	256,411,302	(10,203,106)	173,167	1,249,351	-	7,172,058	254,802,772

(3) 연결실체는 거래가 빈번하여 총금액이 크고 단기간에 만기가 도래하는 금융기관예치금 등으로 인한 현금의 유입과 유출항목을 순증감액으로 기재하였습니다.

### 39. 보고기간후 사건

(1) 당사는 2022년 12월 20일자 이사회 결의에 의거 2023년 1월 25일자로 공동기업인 농업회사법인 오리온농협(주)의 지분 1%에 해당하는 주식 622,000주를 취득하여 지분을 50%가 되었습니다.

(2) 당사의 종속기업인 PAN Orion Corp. Limited는 2023년 2월 23일 지배기업의 종속기업인 (주)오리온제주용암수와 CNY 201,300,000 자금대여 약정을 체결하였습니다.

## 4. 재무제표

### 재무상태표

제 6 기	2022.12.31 현재
제 5 기	2021.12.31 현재
제 4 기	2020.12.31 현재

(단위 : 원)

	제 6 기	제 5 기	제 4 기
자산			
비유동자산	1,032,007,856,504	1,034,136,760,517	1,043,595,448,788
유형자산	582,888,733,622	631,282,205,671	637,764,177,891
영업권 이외의 무형자산	22,194,357,321	22,215,012,149	22,681,954,170
영업권	12,335,100,427	12,335,100,427	12,335,100,427
사용권자산	9,319,391,296	8,263,376,644	15,595,844,644
투자부동산	28,319,493,868		
종속기업 및 공동기업투자	356,180,902,337	343,184,602,337	338,101,138,264
기타비유동금융자산	16,990,927,980	16,632,598,915	16,346,213,773
장기금융예치금	2,000,000	2,000,000	2,000,000
순확정급여자산	2,875,411,361		
기타비유동자산	901,538,292	221,864,374	769,019,619
유동자산	196,492,909,062	234,498,175,707	163,355,784,324
재고자산	72,419,574,267	59,071,627,398	55,840,720,601
기타유동자산	2,148,751,698	1,712,095,660	1,516,528,684
단기금융예치금	5,000,000,000	5,000,000,000	
매출채권 및 기타유동채권	96,183,833,723	73,643,076,470	76,672,878,756
기타유동금융자산	7,714,523,370	5,591,853,009	4,118,423,868
당기손익-공정가치 측정 금융자산		39,006,075,000	
현금및현금성자산	13,026,226,004	50,473,448,170	25,207,232,415
자산총계	1,228,500,765,566	1,268,634,936,224	1,206,951,233,112
자본			

자본금	19,768,066,000	19,768,066,000	19,768,066,000
주식발행초과금	598,172,192,205	598,172,192,205	598,172,192,205
자기주식	(604,361,381)	(604,361,381)	(604,361,381)
기타자본구성요소	10,012,072,383	10,189,124,396	9,619,362,568
적립금	210,816,525,315	151,031,216,493	105,107,833,841
미처분이익잉여금(결손금)	113,525,531,371	90,431,900,572	76,569,974,402
자본총계	951,690,025,893	868,988,138,285	808,633,067,635
부채			
비유동부채	41,470,819,009	115,911,264,942	280,869,626,071
장기차입금		69,890,942,446	229,674,752,578
기타비유동금융부채		606,764,830	745,113,149
비유동리스부채	5,332,131,188	4,971,188,044	11,203,883,782
순확정급여부채		1,793,209,476	854,465,884
이연법인세부채	35,414,859,612	37,640,168,083	37,575,498,098
기타비유동부채	723,828,209	1,008,992,063	815,912,580
유동부채	235,339,920,664	283,735,532,997	117,448,539,406
유동성장기차입금	69,973,924,933	159,956,352,732	
단기차입금	13,767,382,812	1,734,777,670	2,516,962,956
매입채무	51,575,917,304	41,744,514,829	33,093,640,110
기타유동금융부채	55,080,694,197	51,576,501,829	54,841,485,333
유동리스부채	3,709,869,556	2,686,393,689	2,860,154,465
당기법인세부채	29,852,133,578	24,449,762,700	21,455,253,288
기타유동부채	11,379,998,284	1,587,229,548	2,681,043,254
부채총계	276,810,739,673	399,646,797,939	398,318,165,477
자본과부채총계	1,228,500,765,566	1,268,634,936,224	1,206,951,233,112

### 포괄손익계산서

제 6 기 2022.01.01 부터 2022.12.31 까지

제 5 기 2021.01.01 부터 2021.12.31 까지

제 4 기 2020.01.01 부터 2020.12.31 까지

(단위 : 원)

	제 6 기	제 5 기	제 4 기
수익(매출액)	939,112,571,506	807,371,801,173	769,223,241,057
매출원가	552,420,902,135	444,859,271,285	407,572,142,781
매출총이익	386,691,669,371	362,512,529,888	361,651,098,276
판매비	184,707,120,173	174,198,603,378	178,537,774,493
관리비	61,752,589,727	57,377,857,114	68,943,233,849
영업이익(손실)	140,231,959,471	130,936,069,396	114,170,089,934
순기타수익(비용)	2,517,223,599	(667,738,315)	448,172,231



순금융원가	2,732,715,505	5,678,276,353	6,666,437,266
법인세비용차감전순이익(손실)	140,016,467,565	124,590,054,728	107,951,824,899
법인세비용	35,359,191,356	32,326,652,947	32,292,888,118
당기순이익(손실)	104,657,276,209	92,263,401,781	75,658,936,781
기타포괄손익	7,691,203,149	(2,878,225,542)	(79,170,464)
당기손익으로 재분류될 수 있는 항목(세후기타포괄손익)			
해외사업환산손익	(177,052,013)	(46,724,333)	9,791,915
당기손익으로 재분류되지 않는항목(세후기타포괄손익)			
순확정급여부채의 재측정요소	10,362,482,492	(3,735,489,722)	(117,364,616)
관련 법인세효과	(2,494,227,330)	903,988,513	28,402,237
총포괄손익	112,348,479,358	89,385,176,239	75,579,766,317
주당이익			
기본주당이익(손실) (단위 : 원)	2,648	2,334	1,914
희석주당이익(손실) (단위 : 원)	2,648	2,334	1,914

#### 자본변동표

제 6 기 2022.01.01 부터 2022.12.31 까지

제 5 기 2021.01.01 부터 2021.12.31 까지

제 4 기 2020.01.01 부터 2020.12.31 까지

(단위 : 원)

	자본						
	자본금	주식발행초과금	자기주식	기타자본구성요소	적립금	미처분이익잉여금	자본 합계
2020.01.01 (기초자본)	19,768,066,000	598,172,192,205	(604,361,381)	17,014,749	56,034,006,413	73,791,100,828	747,178,018,814
회계정책의 변경							
수정후 기초자본	19,768,066,000	598,172,192,205	(604,361,381)	17,014,749	56,034,006,413	73,791,100,828	747,178,018,814
당기순이익(손실)						75,658,936,781	75,658,936,781
기타포괄손익	해외사업환산손익			9,791,915			9,791,915
	순확정급여부채의 재측정요소					(88,962,379)	(88,962,379)
	총포괄이익			9,791,915		75,569,974,402	75,579,766,317
자본에 직접 반영된 소유주와의 거래				9,592,555,904	49,073,827,428	(72,791,100,828)	(14,124,717,496)
연차배당						(23,717,273,400)	(23,717,273,400)
주식기준보상의 발행							
주식선택권의 행사							
주식보상비용				9,592,555,904			9,592,555,904
법정적립금 전입					2,380,000,000	(2,380,000,000)	
임의적립금 전입					46,693,827,428	(46,693,827,428)	
2020.12.31 (기말자본)	19,768,066,000	598,172,192,205	(604,361,381)	9,619,362,568	105,107,833,841	76,569,974,402	808,633,067,635
2021.01.01 (기초자본)	19,768,066,000	598,172,192,205	(604,361,381)	9,619,362,568	105,107,833,841	76,569,974,402	808,633,067,635
회계정책의 변경							
수정후 기초자본	19,768,066,000	598,172,192,205	(604,361,381)	9,619,362,568	105,107,833,841	76,569,974,402	808,633,067,635
당기순이익(손실)						92,263,401,781	92,263,401,781
기타포괄손익	해외사업환산손익			(46,724,333)			(46,724,333)
	순확정급여부채의 재측정요소					(2,831,501,209)	(2,831,501,209)
	총포괄이익			(46,724,333)		89,431,900,572	89,385,176,239
자본에 직접 반영된 소유주와의 거래				616,486,161	45,923,382,652	(75,569,974,402)	(29,030,105,589)
연차배당						(29,646,591,750)	(29,646,591,750)
주식기준보상의 발행							
주식선택권의 행사							

주식보상비용				616,486,161			616,486,161
법정적립금 전입					2,744,033,000	(2,744,033,000)	
임의적립금 전입					43,179,349,652	(43,179,349,652)	
2021.12.31 (기말자본)	19,768,066,000	598,172,192,205	(604,361,381)	10,189,124,396	151,031,216,493	90,431,900,572	868,988,138,285
2022.01.01 (기초자본)	19,768,066,000	598,172,192,205	(604,361,381)	10,189,124,396	151,031,216,493	90,431,900,572	868,988,138,285
회계정책의 변경							
수정후 기초자본	19,768,066,000	598,172,192,205	(604,361,381)	10,189,124,396	151,031,216,493	90,431,900,572	868,988,138,285
당기순이익(손실)						104,657,276,209	104,657,276,209
기타포괄손익	해외사업환산손익			(177,052,013)			(177,052,013)
	순확정급여부채의 재					7,868,255,162	7,868,255,162
	측정요소						
총포괄이익				(177,052,013)		112,525,531,371	112,348,479,358
자본에 직접 반영된 소유주와의 거래					59,785,308,822	(89,431,900,572)	(29,646,591,750)
연차배당						(29,646,591,750)	(29,646,591,750)
주식기준보상의 발행							
주식선택권의 행사							
주식보상비용							
법정적립금 전입							
임의적립금 전입					59,785,308,822	(59,785,308,822)	
2022.12.31 (기말자본)	19,768,066,000	598,172,192,205	(604,361,381)	10,012,072,383	210,816,525,315	113,525,531,371	951,690,025,893

## 현금흐름표

제 6 기 2022.01.01 부터 2022.12.31 까지

제 5 기 2021.01.01 부터 2021.12.31 까지

제 4 기 2020.01.01 부터 2020.12.31 까지

(단위 : 원)

	제 6 기	제 5 기	제 4 기
영업활동현금흐름	133,773,404,853	144,113,434,205	131,386,682,438
당기순이익(손실)	104,657,276,209	92,263,401,781	75,658,936,781
당기순이익조정을 위한 가감	94,369,342,078	95,587,548,497	105,693,779,497
퇴직급여	10,748,398,995	10,289,539,246	11,138,574,980
감가상각비	39,957,630,200	40,573,136,966	39,787,129,443
무형자산상각비	2,194,260,970	2,175,428,042	2,393,492,531
사용권자산상각비	3,668,583,827	3,071,018,438	3,002,555,531
매출채권손상차손	134,226,066	(3,871,750)	(70,973,316)
유형자산처분손실	895,807,832	973,599,680	1,195,891,977
무형자산처분손실	1,624,040	40,972,800	21,665,000
기타의 대손상각비		(50,612,430)	
무형자산손상차손			238,908,800
매출채권처분손실		22,557,546	37,966,805
외화환산손실	109,196,705	19,170,674	26,623,041
이자비용	3,826,831,267	5,655,928,404	6,907,537,696
법인세비용	35,359,191,356	32,326,652,947	32,292,888,118
주식기준보상비용		616,486,161	9,592,555,904

당기손익-공정가치 측정 금융자산 평가손실		421,812,539	
기타 현금의 유출 없는 비용등	1,807,667,310	787,111,957	1,240,412,334
유형자산처분이익	(1,326,509,361)	(360,566,001)	(827,097,017)
무형자산처분이익	(1,559,304,283)		
무형자산손상차손환입		(152,310,000)	(874,916,845)
외화환산이익	(133,955,780)	(23,932,506)	(3,349,957)
이자수익	(690,140,335)	(538,764,959)	(402,402,574)
당기손익-공정가치 측정 금융자산 처분이익	(588,991,272)		
기타 현금의 유입 없는 수익등	(35,175,459)	(255,809,257)	(3,682,954)
영업활동으로인한자산·부채의변동	(26,789,447,763)	(10,152,313,256)	(18,627,187,892)
매출채권의 감소(증가)	(22,944,343,098)	2,970,501,077	1,350,403,317
기타유동금융자산의 감소(증가)	(3,177,086,135)	(1,589,023,194)	1,082,580,419
기타유동자산의 감소(증가)	1,568,438,893	374,683,602	1,535,997,458
재고자산의 감소(증가)	(15,065,785,267)	(3,694,564,538)	(10,693,801,422)
기타비유동자산의 감소(증가)	(1,753,103,462)	(184,205,214)	(2,322,614,436)
매입채무의 증가(감소)	9,951,466,904	8,647,119,628	3,997,056,765
기타금융부채의 증가(감소)	8,152,025,140	(1,890,740,339)	(526,758,766)
기타유동부채의 증가(감소)	262,403,535	(1,216,703,684)	(830,803,833)
사외적립자산의 증감	3,069,362,913	(2,492,423,453)	(7,457,265,904)
퇴직금지급액	(6,721,362,186)	(10,994,816,641)	(4,761,981,490)
장기종업원급여부채의 지급	(131,465,000)	(82,140,500)	
이자수취(영업)	343,803,451	246,649,283	105,367,349
이자지급(영업)	(4,131,212,843)	(5,468,367,063)	(6,928,007,364)
법인세납부	(34,676,356,279)	(28,363,485,037)	(24,516,205,933)
투자활동현금흐름	9,647,552,563	(85,823,725,023)	(45,363,798,957)
유형자산의 처분	2,646,264,374	565,284,950	2,876,044,908
무형자산의 처분	3,898,496,363	1,680,000,000	936,300,120
임차보증금의 감소	55,000,000	993,394,000	39,187,000
영업보증금의 감소	93,400,000	133,690,000	124,580,000
임차보증금의 증가	(935,000,000)	(5,000,000)	(40,000,000)
영업보증금의 증가	(179,850,000)	(93,400,000)	(128,690,000)
유형자산의 취득	(17,752,909,390)	(36,264,821,254)	(32,177,197,980)
무형자산의 취득	(4,776,615,056)	(3,321,521,107)	(3,419,863,005)
당기손익-공정가치측정 금융자산의 증가	(39,003,769,736)	(39,427,887,539)	
당기손익-공정가치측정 금융자산의 감소	78,598,836,008		
종속기업투자의 취득	(12,996,300,000)	(5,083,464,073)	(13,574,160,000)
단기금융예치금의 증가		(5,000,000,000)	
재무활동현금흐름	(180,867,599,348)	(33,023,696,177)	(81,146,761,639)
단기차입금의 증가	255,490,128,997	21,761,398,466	262,505,736,541

단기차입금의 상황	(243,444,744,363)	(22,543,281,285)	(266,977,036,746)
리스부채의 상황	(3,203,392,232)	(2,581,721,608)	(2,561,968,034)
임대보증금의 감소	(63,000,000)	(13,500,000)	(90,000,000)
사채의 증가			69,753,780,000
유동성 사채의 상황	(160,000,000,000)		(120,000,000,000)
유동성장기차입금의 상황			(60,000,000)
배당금지급	(29,646,591,750)	(29,646,591,750)	(23,717,273,400)
현금및현금성자산에 대한 환율변동효과	(580,234)	202,750	(6,980)
현금및현금성자산의순증가(감소)	(37,447,222,166)	25,266,215,755	4,876,114,862
기초현금및현금성자산	50,473,448,170	25,207,232,415	20,331,117,553
기말현금및현금성자산	13,026,226,004	50,473,448,170	25,207,232,415

## 5. 재무제표 주석

### 주석

제 6(당) 기: 2022년 1월 1일부터 2022년 12월 31일까지

제 5(전) 기: 2021년 1월 1일부터 2021년 12월 31일까지

주식회사 오리온

#### 1. 당사의 개요

(주)오리온(이하 "당사")은 2017년 3월 31일 (주)오리온홀딩스(구, (주)오리온)의 주주총회 결의에 따라 2017년 6월 1일을 분할기일로 (주)오리온홀딩스의 과자류 제조 및 판매부문을 인적분할방식으로 분할하여 설립되었으며, 2017년 7월 7일자로 한국거래소에 상장되었습니다. 당사는 서울특별시 용산구 백범로에 본사, 전라북도 익산시 등에 공장을 두고 각종 과자류의 제조 및 판매업을 영위하고 있습니다. 당사의 당기말 현재 자본금은 19,768백만원이며, 당사의 대주주는 (주)오리온홀딩스(37.37%) 외 특수관계자 6인(6.43%)으로 구성되어 있습니다.

당사는 영업확장 및 해외시장개척을 위하여 중국, 러시아, 베트남 현지에 해외 종속기업을 설립하여 초코파이 등을 생산 및 판매하고 있습니다.

#### 2. 중요한 회계정책

다음은 재무제표 작성에 적용된 중요한 회계정책입니다. 이러한 정책은 별도의 언급이 없다면, 표시된 회계기간에 계속적으로 적용됩니다.

##### 2.1 재무제표 작성 기준

당사의 재무제표는 한국채택국제회계기준(이하 기업회계기준)에 따라 작성되었습니다. 한국채

택국제회계기준은 국제회계기준위원회("IASB")가 발표한 기준서와 해석서 중 대한민국이 채택한 내용을 의미합니다.

재무제표는 다음을 제외하고는 역사적 원가에 기초하여 작성하였습니다.

- 특정 금융자산과 금융부채(파생상품 포함)
- 확정급여제도와 공정가치로 측정하는 사외적립자산

한국채택국제회계기준은 재무제표 작성 시 중요한 회계추정의 사용을 허용하고 있으며, 회계정책을 적용함에 있어 경영진의 판단을 요구하고 있습니다. 보다 복잡하고 높은 수준의 판단이 필요한 부분이나 중요한 가정 및 추정이 필요한 부분은 주석 3에서 설명하고 있습니다.

## 2.2 회계정책과 공시의 변경

### 2.2.1 당사가 채택한 제·개정 기준서 및 해석서

당사는 2022년 1월 1일로 개시하는 회계기간부터 다음의 제·개정 기준서 및 해석서를 신규로 적용하였습니다.

#### (1) 기업회계기준서 제1103호 '사업결합' 개정 - 개념체계의 인용

사업결합 시 인식할 자산과 부채의 정의를 개정된 재무보고를 위한 개념체계를 참조하도록 개정되었으나, 기업회계기준서 제1037호 '충당부채, 우발부채 및 우발자산' 및 해석서 제2121호 '부담금'의 적용범위에 포함되는 부채 및 우발부채에 대해서는 해당 기준서를 적용하도록 예외를 추가하고, 우발자산이 취득일에 인식되지 않는다는 점을 명확히 하였습니다. 해당 기준서의 개정이 재무제표에 미치는 중요한 영향은 없습니다.

#### (2) 기업회계기준서 제1016호 '유형자산' 개정 - 의도한 사용 전의 매각금액

기업이 자산을 의도한 방식으로 사용하기 전에 생산된 품목의 판매에서 발생하는 수익을 생산원가와 함께 당기손익으로 인식하도록 요구하며, 유형자산의 취득원가에서 차감하는 것을 금지하고 있습니다. 해당 기준서의 개정이 재무제표에 미치는 중요한 영향은 없습니다.

#### (3) 기업회계기준서 제1037호 '충당부채, 우발부채 및 우발자산' 개정 - 손실부담계약: 계약 이행원가

손실부담계약을 식별할 때 계약이행원가의 범위를 계약 이행을 위한 증분원가와 계약 이행에 직접 관련되는 다른 원가의 배분이라는 점을 명확히 하였습니다. 해당 기준서의 개정이 재무제표에 미치는 중요한 영향은 없습니다.

#### (4) 한국채택국제회계기준 연차개선 2018-2020

한국채택국제회계기준 연차개선 2018-2020은 2022년 1월 1일 이후 시작하는 회계연도부터 적용되며, 조기적용이 허용됩니다. 해당 기준서의 개정이 재무제표에 미치는 중요한 영향은 없습니다.

- 기업회계기준서 제1101호 '한국채택국제회계기준의 최초 채택': 최초채택기업인 종속기

업

- 기업회계기준서 제1109호 '금융상품' : 금융부채 제거 목적의 10% 테스트 관련 수수료
- 기업회계기준서 제1041호 '농림어업' : 공정가치 측정

## 2.2.2 당사가 적용하지 않은 제·개정 기준서 및 해석서

제정 또는 공표되었으나 시행일이 도래하지 않아 적용하지 아니한 제·개정 기준서 및 해석서는 다음과 같습니다.

### (1) 기업회계기준서 제1001호 '재무제표 표시' 개정 - 부채의 유동/비유동 분류

보고기간말 현재 존재하는 실질적인 권리에 따라 유동 또는 비유동으로 분류되며, 부채의 결제를 연기할 수 있는 권리의 행사가능성이나 경영진의 기대는 고려하지 않습니다. 또한, 부채의 결제에 자기지분상품의 이전도 포함되나, 복합금융상품에서 자기지분상품으로 결제하는 옵션이 지분상품의 정의를 충족하여 부채와 분리하여 인식된 경우는 제외됩니다. 동 개정사항은 2024년 1월 1일 이후 시작하는 회계연도부터 적용하며, 조기적용이 허용됩니다. 당사는 동 개정으로 인해 재무제표에 중요한 영향은 없을 것으로 예상하고 있습니다.

### (2) 기업회계기준서 제1001호 '재무제표 표시' - '회계정책'의 공시

중요한 회계정책 정보를 정의하고 이를 공시하도록 하였습니다. 동 개정 사항은 2023년 1월 1일 이후 최초로 시작하는 회계연도부터 적용되며 조기적용이 허용됩니다. 당사는 동 개정으로 인해 재무제표에 중요한 영향은 없을 것으로 예상하고 있습니다.

### (3) 기업회계기준서 제1008호 '회계정책, 회계추정의 변경 및 오류' - '회계추정'의 정의

회계추정을 정의하고, 회계정책의 변경과 구별하는 방법을 명확히 하였습니다. 동 개정 사항은 2023년 1월 1일 이후 최초로 시작하는 회계연도부터 적용되며 조기적용이 허용됩니다. 당사는 동 개정으로 인해 재무제표에 중요한 영향은 없을 것으로 예상하고 있습니다.

### (4) 기업회계기준서 제1012호 '법인세' - 단일거래에서 생기는 자산과 부채에 대한 이연법인세

자산 또는 부채가 최초로 인식되는 거래의 최초 인식 예외 요건에 거래시점 동일한 가산할 일시적차이와 차감할 일시적차이를 발생시키지 않는 거래라는 요건을 추가하였습니다. 동 개정사항은 2023년 1월 1일 이후 시작하는 회계연도부터 적용하며, 조기적용이 허용됩니다. 당사는 동 개정으로 인해 재무제표에 중요한 영향은 없을 것으로 예상하고 있습니다.

### (5) 기업회계기준서 제1001호 '재무제표 표시' - 행사가격 조정 조건이 있는 금융부채 평가손익 공시

발행자의 주가 변동에 따라 행사가격이 조정되는 조건이 있는 금융상품의 전부나 일부가 금융부채로 분류되는 경우 그 금융부채의 장부금액과 관련 손익을 공시하도록 하였습니다. 동 개정사항은 2023년 1월 1일 이후 시작하는 회계연도부터 적용하며, 조기적용이 허용됩니다. 당사는 동 개정으로 인해 재무제표에 중요한 영향은 없을 것으로 예상하고 있습니다.

## 2.3 별도재무제표에서의 종속기업 및 공동기업

당사의 재무제표는 기업회계기준서 제1027호에 따른 별도재무제표입니다. 당사는 종속기업 및 관계기업에 대한 투자자산에 대해서 기업회계기준서 제1027호에 따른 원가법을 선택하여 회계처리하였습니다. 한편, 종속기업 및 관계기업으로부터 수취하는 배당금은 배당을 받을 권리가 확정되는 시점에 당기손익으로 인식하고 있습니다.

또한 종속기업, 관계기업 및 공동기업 투자에 대한 객관적인 손상의 징후가 있는 경우 종속기업, 관계기업 및 공동기업 투자의 회수가능액과 장부금액과의 차이는 손상차손으로 인식됩니다.

## 2.4 외화환산

### (1) 기능통화와 표시통화

당사의 기능통화는 대한민국 원화이며, 재무제표는 대한민국 원화로 표시되어 있습니다.

### (2) 외화거래와 보고기간말의 환산

외화거래는 거래일의 환율 또는 재측정되는 항목인 경우 평가일의 환율을 적용한 기능통화로 인식됩니다. 외화거래의 결제나 화폐성 외화 자산·부채의 환산에서 발생하는 외환차이는 당기손익으로 인식됩니다. 다만, 조건을 충족하는 현금흐름위험회피나 순투자의 위험회피의 효과적인 부분과 관련되거나 보고기업의 해외사업장에 대한 순투자의 일부인 화폐성항목에서 생기는 손익은 기타포괄손익으로 인식합니다.

차입금과 관련된 외환차이는 포괄손익계산서에 금융수익 또는 금융원가로 표시되며, 다른 외환차이는 기타수익 또는 기타비용에 표시됩니다.

비화폐성 금융자산·부채로부터 발생하는 외환차이는 공정가치 변동손익의 일부로 보아 당기손익-공정가치 측정 지분상품으로부터 발생하는 외환차이는 당기손익으로, 기타포괄손익-공정가치 측정 지분상품의 외환차이는 기타포괄손익에 포함하여 인식됩니다.

### (3) 해외사업장

해외사업장의 기능통화가 당사의 표시통화와 다른 경우 경영성과와 재무상태를 다음의 방법에 따라 표시통화로 환산하고 있습니다.

해외사업장의 기능통화가 초인플레이션 경제의 통화가 아닌 경우 재무상태표(비교표시하는 재무상태표 포함)의 자산과 부채는 해당 보고기간말의 마감환율로 환산하고, 포괄손익계산서의 수익과 비용은 해당 보고기간의 평균환율로 환산하며 환산에서 생기는 외환차이는 기타포괄손익으로 인식합니다.

해외사업장을 처분하는 경우 기타포괄손익과 별도의 자본항목으로 인식한 해외사업장 관련 외환차이누계액은 해외사업장의 처분손익을 인식하는 시점에 자본에서 당기손익으로 재분류합니다.

## 2.5 현금및현금성자산

당사는 보유현금과 요구불예금, 유동성이 매우 높고 확정된 금액의 현금으로 전환이 용이하고 가치변동의 위험이 경미한 취득일로부터 만기일이 3개월 이내인 투자자산을 현금및현금성자산으로 분류하고 있습니다.

## 2.6 금융자산

### (1) 분류

당사는 다음의 측정 범주로 금융자산을 분류합니다.

- 당기손익-공정가치 측정 금융자산
- 기타포괄손익-공정가치 측정 금융자산
- 상각후원가 측정 금융자산

금융자산은 금융자산의 관리를 위한 사업모형과 금융자산의 계약상 현금흐름 특성에 근거하여 분류합니다.

공정가치로 측정하는 금융자산의 손익은 당기손익 또는 기타포괄손익으로 인식합니다. 채무상품에 대한 투자는 해당 자산을 보유하는 사업모형에 따라 그 평가손익을 당기손익 또는 기타포괄손익으로 인식합니다. 당사는 금융자산을 관리하는 사업모형을 변경하는 경우에만 채무상품을 재분류합니다.

단기매매항목이 아닌 지분상품에 대한 투자는 최초 인식시점에 후속적인 공정가치 변동을 기타포괄손익으로 표시할 것을 지정하는 취소불가능한 선택을 할 수 있습니다. 지정되지 않은 지분상품에 대한 투자의 공정가치 변동은 당기손익으로 인식합니다.

### (2) 측정

당사는 최초 인식시점에 금융자산을 공정가치로 측정하며, 당기손익-공정가치 측정 금융자산이 아닌 경우에 해당 금융자산의 취득과 직접 관련되는 거래원가는 공정가치에 가산합니다. 당기손익-공정가치 측정 금융자산의 거래원가는 당기손익으로 비용처리합니다.

내재파생상품을 포함하는 복합계약은 계약상 현금흐름이 원금과 이자로만 구성되어 있는지를 결정할 때 해당 복합계약 전체를 고려합니다.

#### ① 채무상품

금융자산의 후속적인 측정은 금융자산의 계약상 현금흐름 특성과 그 금융자산을 관리하는 사업모형에 근거합니다. 당사는 채무상품을 다음의 세 범주로 분류합니다.

#### (가) 상각후원가 측정 금융자산

계약상 현금흐름을 수취하기 위해 보유하는 것이 목적인 사업모형 하에서 금융자산을 보유하고, 계약상 현금흐름이 원리금만으로 구성되어 있는 자산은 상각후원가로 측정합니다. 상각후원가로 측정하는 금융자산으로서 위험회피관계의 적용 대상이 아닌 금융자산의 손익은



해당 금융자산을 제거하거나 손상할 때 당기손익으로 인식합니다. 유효이자율법에 따라 인식하는 금융자산의 이자수익은 '금융수익'에 포함됩니다.

#### (나) 기타포괄손익-공정가치 측정 금융자산

계약상 현금흐름의 수취와 금융자산의 매도 둘 다를 통해 목적을 이루는 사업모형 하에서 금융자산을 보유하고, 계약상 현금흐름이 원리금만으로 구성되어 있는 금융자산은 기타포괄손익-공정가치로 측정합니다. 손상차손(환입)과 이자수익 및 외환손익을 제외하고는, 공정가치로 측정하는 금융자산의 평가손익은 기타포괄손익으로 인식합니다. 금융자산을 제거할 때에는 인식한 기타포괄손익누계액을 자본에서 당기손익으로 재분류합니다. 유효이자율법에 따라 인식하는 금융자산의 이자수익은 '금융수익'에 포함됩니다. 외환손익은 '금융수익' 또는 '금융원가'로 표시하고 손상차손은 '금융원가'로 표시합니다.

#### (다) 당기손익-공정가치 측정 금융자산

상각후원가 측정이나 기타포괄손익-공정가치 측정 금융자산이 아닌 채무상품은 당기손익-공정가치로 측정됩니다. 위험회피관계가 적용되지 않는 당기손익-공정가치 측정 채무상품의 손익은 당기손익으로 인식하고 발생한 기간에 포괄손익계산서에 '금융수익' 또는 '금융원가'로 표시합니다.

### ② 지분상품

당사는 모든 지분상품에 대한 투자를 후속적으로 공정가치로 측정합니다. 공정가치 변동을 기타포괄손익으로 표시할 것을 선택한 장기적 투자목적 또는 전략적 투자목적의 지분상품에 대해 기타포괄손익으로 인식한 금액은 해당 지분상품을 제거할 때에도 당기손익으로 재분류하지 않습니다. 이러한 지분상품에 대한 배당수익은 당사가 배당을 받을 권리가 확정된 때 '금융수익'으로 당기손익으로 인식합니다.

당기손익-공정가치로 측정하는 금융자산의 공정가치 변동은 포괄손익계산서에 '금융수익' 또는 '금융원가'로 표시합니다. 기타포괄손익-공정가치로 측정하는 지분상품에 대한 손상차손(환입)은 별도로 구분하여 인식하지 않습니다.

### (3) 손상

당사는 미래전망정보에 근거하여 상각후원가로 측정하거나 기타포괄손익-공정가치로 측정하는 채무상품에 대한 기대신용손실을 평가합니다. 손상 방식은 신용위험의 유의적인 증가 여부에 따라 결정됩니다. 단, 매출채권 및 리스채권에 대해 당사는 채권의 최초 인식시점부터 전체기간 기대신용손실을 인식하는 간편법을 적용합니다.

### (4) 인식과 제거

금융자산의 정형화된 매입 또는 매도는 매매일에 인식하거나 제거합니다. 금융자산은 현금흐름에 대한 계약상 권리가 소멸하거나 금융자산을 양도하고 소유에 따른 위험과 보상의 대부분을 이전한 경우에 제거됩니다.

당사가 금융자산을 양도한 경우라도 채무자의 채무불이행시의 소구권 등으로 양도한 금융자

산의 소유에 따른 위험과 보상의 대부분을 당사가 보유하는 경우에는 이를 제거하지 않고 그 양도자산 전체를 계속하여 인식하되, 수취한 대가를 금융부채로 인식합니다. 해당 금융부채는 재무상태표에 '차입금'으로 분류하고 있습니다.

## (5) 금융상품의 상계

금융자산과 부채는 인식한 자산과 부채에 대해 법적으로 집행가능한 상계권리를 현재 보유하고 있고, 순액으로 결제하거나 자산을 실현하는 동시에 부채를 결제할 의도를 가지고 있을 때 상계하여 재무상태표에 순액으로 표시합니다. 법적으로 집행가능한 상계권리는 미래사건에 좌우되지 않으며, 정상적인 사업과정의 경우와 채무불이행의 경우 및 지급불능이나 파산의 경우에도 집행가능한 것을 의미합니다.

## 2.7 매출채권

매출채권은 유의적인 금융요소를 포함하지 않는 경우에는 무조건적인 대가의 금액으로, 유의적인 금융요소를 포함하는 경우에는 공정가치로 최초 인식합니다. 매출채권은 후속적으로 유효이자율법을 적용한 상각후원가에 손실충당금을 차감하여 측정됩니다.

## 2.8 재고자산

재고자산의 단위원가는 가중평균법(미착자재는 개별법)으로 결정하고 있으며, 취득원가는 매입원가, 전환원가 및 재고자산을 이용가능한 상태로 준비하는데 필요한 기타 원가를 포함하고 있습니다. 제품이나 재공품의 원가에 포함되는 고정제조간접원가는 생산설비의 정상조업도에 기초하여 배부하고 있습니다.

재고자산의 판매에 따른 수익을 인식하는 기간에 재고자산의 장부금액을 매출원가로인식하고 있습니다. 재고자산은 취득원가와 순실현가능가치 중 낮은 금액으로 측정하고 있습니다. 재고자산을 순실현가능가치로 감액한 평가손실과 모든 감모손실은 감액이나 감모가 발생한 기간에 비용으로 인식하고 있으며, 재고자산의 순실현가능가치의 상승으로 인한 재고자산평가손실의 환입은 환입이 발생한 기간의 비용으로 인식된 재고자산의 매출원가에서 차감하고 있습니다.

## 2.9 유형자산

유형자산은 원가에서 감가상각누계액과 손상차손누계액을 차감하여 표시됩니다. 역사적 원가는 자산의 취득에 직접적으로 관련된 지출을 포함합니다.

토지를 제외한 자산은 취득원가에서 잔존가치를 제외하고, 다음의 추정 경제적 내용연수에 걸쳐 정액법으로 상각됩니다.

구분	추정 내용연수
건물	15년 ~ 55년
건축물	10년 ~ 30년
기계장치	5년 ~ 17년
기타의유형자산	4년 ~ 10년, 비한정

유형자산의 감가상각방법과 잔존가치 및 경제적 내용연수는 매 회계연도 말에 재검토 되고 필요한 경우 추정의 변경으로 조정됩니다.

## 2.10 차입원가

적격자산을 취득 또는 건설하는데 발생한 차입원가는 해당 자산을 의도된 용도로 사용할 수 있도록 준비하는 기간 동안 자본화되고, 적격자산을 취득하기 위한 특정목적 차입금의 일시적 운용에서 발생한 투자수익은 당 회계기간 동안 자본화 가능한 차입원가에서 차감됩니다. 기타 차입원가는 발생기간에 비용으로 인식됩니다.

## 2.11 정부보조금

정부보조금은 보조금의 수취와 정부보조금에 부가된 조건의 준수에 대한 합리적인 확신이 있을 때 공정가치로 인식됩니다. 자산 관련 보조금은 자산의 장부금액을 계산할 때 차감하여 표시되며, 수익 관련 보조금은 이연하여 정부보조금의 교부 목적과 관련된 비용에서 차감하여 표시됩니다.

## 2.12 무형자산

영업권은 주식 8에서 설명한 방식으로 측정되며, 원가에서 손상차손누계액을 차감한금액으로 표시되고 있습니다.

영업권을 제외한 무형자산은 역사적 원가로 최초 인식되고, 원가에서 상각누계액과 손상차손누계액을 차감한 금액으로 표시됩니다.

회원권은 이용 가능 기간에 대하여 예측가능한 제한이 없으므로 내용연수가 한정되지 않아 상각되지 않습니다. 한정된 내용연수를 가지는 다음의 무형자산은 추정 내용연수동안 정액법으로 상각됩니다.

구분	추정 내용연수
산업재산권	10년
소프트웨어	5년

## 2.13 투자부동산

임대수익이나 투자차익을 목적으로 보유하고 있는 부동산은 투자부동산(사용권자산을 포함)으로 분류됩니다. 투자부동산은 최초 인식시점에 원가로 측정되며, 최초 인식 후에는 원가에서 감가상각누계액과 손상차손누계액을 차감한 금액으로 표시됩니다.

## 2.14 비금융자산의 손상

영업권이나 내용연수가 비한정인 무형자산에 대하여는 매년, 상각대상 자산에 대하여는 자산손상을 시사하는 징후가 있을 때 손상검사를 수행하고 있습니다. 손상차손은 회수가능액(사용가치 또는 처분부대원가를 차감한 공정가치 중 높은 금액)을 초과하는 장부금액만큼 인

식되고 영업권 이외의 비금융자산에 대한 손상차손은 매 보고기간말에 환입가능성이 검토됩니다.

## 2.15 매입채무와 기타채무

매입채무와 기타채무는 당사가 보고기간말 전에 제공받은 재화나 용역에 대하여 지급하지 않은 부채입니다. 해당 채무는 무담보이며, 인식 후에 통상 30일 이내에 지급됩니다. 매입채무와 기타채무는 보고기간 후 12개월 후에 지급기일이 도래하는 것이 아니라면 재무상태표에서 유동부채로 표시합니다. 해당 채무는 최초에 공정가치로 인식하고 이후 유효이자율법을 사용한 상각후원가로 측정합니다.

## 2.16 금융부채

### (1) 분류 및 측정

당사의 당기손익-공정가치 측정 금융부채는 단기매매목적의 금융상품입니다. 주로 단기내에 재매입할 목적으로 부담하는 금융부채는 단기매매금융부채로 분류됩니다. 또한, 위험회피회계의 수단으로 지정되지 않은 파생상품이나 금융상품으로부터 분리된 내재파생상품도 단기매매금융부채로 분류됩니다.

당기손익-공정가치 측정 금융부채, 금융보증계약, 금융자산의 양도가 제거조건을 충족하지 못하는 경우에 발생하는 금융부채를 제외한 모든 비파생금융부채는 상각후원가로 측정하는 금융부채로 분류되고 있으며, 재무상태표 상 '매입채무', '기타금융부채', '차입금' 등으로 표시됩니다.

차입금은 공정가치에서 발생한 거래원가를 차감한 금액으로 최초 인식하고 이후 상각후원가로 측정합니다. 받은 대가(거래원가 차감 후)와 상환금액의 차이는 유효이자율법을 사용하여 기간에 걸쳐 당기손익으로 인식합니다. 차입한도를 제공받기 위해 지급한 수수료는 차입한도의 일부나 전부로서 차입을 실행할 가능성이 높은(probable) 범위까지는 차입금의 거래원가로 인식합니다. 이 경우 수수료는 차입을 실행할 때까지 이연합니다. 차입한도약정의 일부나 전부로서 차입을 실행할 가능성이 높다는 증거가 없는 범위의 관련 수수료는 유동성을 제공하는 서비스에 대한 선급금으로서 자산으로 인식 후 관련된 차입한도기간에 걸쳐 상각합니다.

보고기간 후 12개월 이상 부채의 결제를 연기할 수 있는 무조건의 권리를 가지고 있지 않다면 차입금은 유동부채로 분류합니다.

### (2) 제거

금융부채는 계약상 의무가 이행, 취소 또는 만료되어 소멸되거나 기존 금융부채의 조건이 실질적으로 변경된 경우에 재무상태표에서 제거됩니다. 소멸하거나 제3자에게 양도한 금융부채의 장부금액과 지급한 대가(양도한 비현금자산이나 부담한 부채를 포함)의 차액은 당기손익으로 인식합니다.

## 2.17 충당부채

과거사건의 결과로 현재의 법적의무나 의제의무가 존재하고, 그 의무를 이행하기 위한 자원의 유출가능성이 높으며, 당해 금액의 신뢰성 있는 추정이 가능한 경우 충당부채를 인식하고 있습니다. 충당부채는 의무를 이행하기 위하여 예상되는 지출액의 현재가치로 측정되며, 시간 경과로 인한 충당부채의 증가는 이자비용으로 인식됩니다.

## 2.18 당기법인세 및 이연법인세

법인세비용은 당기법인세와 이연법인세로 구성됩니다. 법인세는 기타포괄손익이나 자본에 직접 인식된 항목과 관련된 금액은 해당 항목에서 직접 인식하며, 이를 제외하고는 당기손익으로 인식됩니다.

당기법인세비용은 보고기간말 현재 제정되었거나 실질적으로 제정된 세법에 근거하여 측정합니다. 경영진은 적용 가능한 세법 규정이 해석에 따라 달라질 수 있는 상황에 대하여 당사가 세무신고 시 적용한 세무정책에 대하여 주기적으로 평가하고 있으며, 세무당국이 불확실한 법인세 처리를 수용할 가능성이 높은지 고려합니다. 당사는 법인세 측정 시 가장 가능성이 높은 금액 또는 기댓값 중 불확실성의 해소를 더 잘 예측할 것으로 예상되는 방법을 사용하여 불확실성의 영향을 반영합니다.

이연법인세는 자산과 부채의 장부금액과 세무기준액의 차이로 발생하는 일시적차이에 대하여 장부금액을 회수하거나 결제할 때의 예상 법인세효과로 인식됩니다. 다만, 사업결합 이외의 거래에서 자산·부채를 최초로 인식할 때 발생하는 이연법인세자산과 부채는 그 거래가 회계이익이나 과세소득에 영향을 미치지 않는다면 인식되지 않습니다.

이연법인세자산은 차감할 일시적차이가 사용될 수 있는 미래 과세소득의 발생가능성이 높은 경우에 인식됩니다.

종속기업, 관계기업 및 공동기업 투자지분과 관련된 가산할 일시적차이에 대해 소멸시점을 통제할 수 있고 예측가능한 미래에 일시적차이가 소멸하지 않을 가능성이 높은 경우를 제외하고 이연법인세부채를 인식하고 있습니다. 또한 이러한 자산으로부터 발생하는 차감할 일시적차이에 대하여 일시적차이가 예측가능한 미래에 소멸할 가능성이 높고 일시적차이가 사용될 수 있는 과세소득이 발생할 가능성이 높은 경우에만 이연법인세자산을 인식하고 있습니다.

이연법인세 자산과 부채는 법적으로 당기법인세자산과 당기법인세부채를 상계할 수 있는 권리를 당사가 보유하고 있고, 이연법인세 자산과 부채가 동일한 과세당국에 의해서 부과되는 법인세와 관련된 경우에 상계합니다. 당기법인세 자산과 부채는 법적으로 상계할 수 있는 권리를 당사가 보유하고 있고, 순액으로 결제할 의도가 있거나 자산을 실현하는 동시에 부채를 결제하려는 의도가 있는 경우에 상계합니다.

## 2.19 종업원급여

### (1) 퇴직급여

당사의 퇴직연금제도는 확정기여제도와 확정급여제도로 구분됩니다.

확정기여제도는 당사가 고정된 금액의 기여금을 별도 기금에 지급하는 퇴직연금제도이며,

기여금은 종업원이 근무 용역을 제공했을 때 비용으로 인식됩니다.

확정급여제도는 확정기여제도를 제외한 모든 퇴직연금제도입니다. 일반적으로 확정급여제도는 연령, 근속연수나 급여수준 등의 요소에 의하여 종업원이 퇴직할 때 지급받을 퇴직연금 급여의 금액이 확정됩니다. 확정급여제도와 관련하여 재무상태표에 계상된 부채는 보고기간 말 현재 확정급여채무의 현재가치에서 사외적립자산의 공정가치를 차감한 금액입니다. 확정급여채무는 매년 독립된 보험계리인에 의해 예측단위적립방식에 따라 산정되며, 확정급여채무의 현재가치는 그 지급시점과 만기가 유사한 우량회사채의 이자율로 기대미래현금유출액을 할인하여 산정됩니다. 한편, 순확정급여부채와 관련한 재측정요소는 기타포괄손익으로 인식됩니다.

제도개정, 축소 또는 정산이 발생하는 경우, 과거근무원가 또는 정산으로 인한 손익은 당기손익으로 인식됩니다.

## (2) 주식기준보상

종업원에게 부여한 주식결제형 주식기준보상은 부여일에 지분상품의 공정가치로 측정되며, 가득기간에 걸쳐 종업원 급여비용으로 인식됩니다. 가득될 것으로 예상되는 지분상품의 수량은 매 보고기간말에 비시장성과조건을 고려하여 재측정되며, 당초 추정치로부터의 변동액은 당기손익과 자본으로 인식됩니다.

주식선택권의 행사시점에 신주를 발행할 때 직접적으로 관련되는 거래비용을 제외한순유입액은 자본금(명목가액)과 주식발행초과금으로 인식됩니다.

종업원에게 당사 종속기업의 주식선택권을 부여하는 경우 부여일에 지분상품의 공정가치로 측정됩니다. 부여시점의 주식선택권의 공정가치에 근거하여 산출된 종업원 용역의 공정가치는 가득기간에 걸쳐 주식보상비용로 회계처리되며, 이에 상응하는 금액은 기타자본항목으로 인식됩니다.

지배·종속기업 간 주식기준보상거래에서 해당 기업이 재화나 용역을 제공받은 경우, (1) 부여된 권리의 속성, (2) 재화나 용역을 제공받는 기업의 권리와 의무를 평가하여 주식결제형이나 현금결제형 주식기준보상거래 중 하나로서 제공받는 재화나 용역을 측정합니다. 재화나 용역을 제공받는 기업이 인식하는 금액은 주식기준보상거래를 결제하는 기업이 인식하는 금액과 다를 수도 있습니다.

또한, 재화나 용역을 제공받는 기업은 부여된 권리가 기업 자신의 지분상품이거나, 기업이 주식기준보상거래를 결제할 의무가 없을 경우, 제공받는 재화나 용역을 주식결제형 주식기준보상거래로 측정합니다.

## (3) 기타장기종업원급여

당사는 장기 근속 임직원에게 장기종업원급여를 제공하고 있습니다. 이 급여를 받을 수 있는 권리는 주로 10년 이상의 장기간 근무한 임직원에게만 주어집니다. 기타장기종업원급여는 확정급여제도와 동일한 방법으로 측정되며, 근무원가, 기타장기종업원급여부채의 순이자 및 재측정요소는 당기손익으로 인식됩니다. 또한, 이러한 부채는 매년 독립적이고 적격한 보험계리사에 의해 평가됩니다.

## 2.20 수익인식

### (1) 고객과의 계약에서 생기는 수익

재화의 판매, 용역의 제공이나 자산의 사용에 대하여 받았거나 받을 대가의 공정가치로 측정하고 매출에누리과 할인 및 환입은 수익금액에서 차감하고 있습니다. 재화의 소유에 따른 유의적인 위험과 보상이 구매자에게 이전되고, 판매된 재화의 소유권과 결부된 통상적 수준의 지속적인 관리상 관여와 효과적인 통제를 하지 않으며, 거래와 관련한 경제적효익의 유입가능성이 높고, 수익금액과 거래와 관련하여 발생했거나 발생할 원가 및 반품가능성을 신뢰성 있게 측정할 수 있을 때 수익을 인식하고 있습니다.

#### ① 변동대가

당사가 고객에게서 받은 대가 중 고객에게 지급하는 할인, 장려금, 위약금 등에 대해서 기업이 받을 권리를 갖게 될 대가를 더 잘 예측할 것으로 예상하는 방법을 사용하여 추정하였습니다.

#### ② 고객에게 지급할 대가

당사가 고객에게 지급할 대가 중 고객이 당사에 이전하는 구별되는 재화나 용역의 대가로 지급하는 유무에 따라 수익에서 차감하거나 비용으로 처리합니다.

## 2.21 리스

### (1) 리스제공자

당사가 리스제공자인 경우 운용리스에서 생기는 리스수익은 리스기간에 걸쳐 정액기준으로 인식합니다. 운용리스 체결 과정에서 부담하는 리스개설직접원가를 기초자산의 장부금액에 더하고 리스료 수익과 같은 기준으로 리스기간에 걸쳐 비용으로 인식합니다. 각 리스된 자산은 재무상태표에서 그 특성에 기초하여 표시하였습니다.

### (2) 리스이용자

당사는 사무실, 자동차 등을 리스하고 있습니다. 리스계약은 일반적으로 고정기간으로 체결되지만 연장선택권이 있을 수 있습니다.

계약에는 리스요소와 비리스요소가 모두 포함될 수 있습니다. 당사는 상대적 개별 가격에 기초하여 계약 대가를 리스요소와 비리스요소에 배분하여야 하나, 당사는 리스요소와 비리스요소를 분리하지 않고 하나의 리스요소로 회계처리하는 실무적 간편법을 적용하였습니다.

리스조건은 개별적으로 협상되며 다양한 계약조건을 포함합니다.

당사는 계약이 집행가능한 기간 내에서 해지불능기간에 리스이용자가 연장선택권을 행사할 것이 상당히 확실한 경우의 그 대상기간과 종료선택권을 행사하지 않을 것이 상당히 확실한 경우의 그 대상기간을 포함하여 리스기간을 산정합니다. 당사는 리스이용자와 리스제공자가

각각 다른 당사자의 동의 없이 종료할 수 있는 권리가 있는 경우 계약을 종료할 때 부담할 경제적 불이익을 고려하여 집행가능한 기간을 산정합니다.

리스에서 생기는 자산과 부채는 최초에 현재가치기준으로 측정합니다. 리스부채는 다음 리스료의 순현재가치를 포함합니다.

- 받을 리스 인센티브를 차감한 고정리스료(실질적인 고정리스료 포함)
- 개시일 현재 지수나 요율을 사용하여 최초 측정한, 지수나 요율(이율)에 따라 달라지는 변동리스료
- 잔존가치보증에 따라 당사(리스이용자)가 지급할 것으로 예상되는 금액
- 당사(리스이용자)가 매수선택권을 행사할 것이 상당히 확실한 경우에 그 매수선택권의 행사가격
- 리스기간이 당사(리스이용자)의 종료선택권 행사를 반영하는 경우에 그 리스를 종료하기 위하여 부담하는 금액

리스이용자가 리스 연장선택권을 행사할 것이 상당히 확실한(reasonably certain) 경우 그 선택권의 행사에 따라 지급할 리스료 또한 리스부채의 측정에 포함됩니다.

리스의 내재이자율을 쉽게 산정할 수 있는 경우 그 이자율로 리스료를 할인합니다. 내재이자율을 쉽게 산정할 수 없는 경우에는 리스이용자가 비슷한 경제적 환경에서 비슷한 기간에 걸쳐 비슷한 담보로 사용권자산과 가치가 비슷한 자산을 획득하는 데 필요한 자금을 차입한다면 지급해야 할 이자율인 리스이용자의 증분차입이자율을 사용합니다.

당사는 증분차입이자율을 다음과 같이 산정합니다.

- 개별 리스이용자가 받은 최근 제3자 금융 이자율에 제3자 금융을 받은 이후 재무상태
- 담보, 보증과 같은 리스에 특정한 조정의 변경을 반영

당사는 지수나 요율에 따라 달라지는 변동리스료의 경우 지수나 요율이 유효할 때까지 리스부채에 포함하지 않는 변동리스료의 잠재적 미래 증가 위험에 노출되어 있습니다. 지수나 요율에 따라 달라지는 리스료의 조정액이 유효한 시점에서 리스부채를 재평가하고 사용권자산을 조정합니다.

각 리스료는 리스부채의 상환과 금융원가로 배분합니다. 금융원가는 각 기간의 리스부채 잔액에 대하여 일정한 기간 이자율이 산출되도록 계산된 금액을 리스기간에 걸쳐 당기손익으로 인식합니다.

사용권자산은 다음 항목들로 구성된 원가로 측정합니다.

- 리스부채의 최초 측정금액
- 받은 리스 인센티브를 차감한 리스개시일이나 그 전에 지급한 리스료
- 리스이용자가 부담하는 리스개설직접원가
- 복구원가의 추정치

사용권자산은 리스개시일부터 사용권자산의 내용연수 종료일과 리스기간 종료일 중 이른 날까지의 기간동안 감가상각합니다. 당사가 매수선택권을 행사할 것이 상당히 확실한(reasonably certain) 경우 사용권자산은 기초자산의 내용연수에 걸쳐 감가상각합니다.

단기리스와 모든 소액자산 리스와 관련된 리스료는 정액 기준에 따라 당기손익으로 인식함



니다. 단기리스는 매수선택권 없이 리스기간이 12개월 이하인 리스이며, 소액리스자산은 사무기기 등으로 구성되어 있습니다.

### (3) 연장선택권 및 종료선택권

당사 전체에 걸쳐 부동산 등 리스계약에 연장선택권 및 종료선택권을 포함하고 있습니다. 이러한 조건들은 계약 관리 측면에서 운영상의 유연성을 극대화하기 위해 사용됩니다.

## 2.22 영업부문

당사는 기업회계기준서 제1108호 '영업부문'에 따라 영업부문과 관련된 공시사항을 연결재무제표에 공시하였습니다.

## 2.23 재무제표 승인

당사의 재무제표는 2023년 2월 8일자로 이사회에서 승인되었으며, 정기주주총회에서 수정 승인 될 수 있습니다.

## 3. 중요한 회계추정 및 가정

재무제표 작성에는 미래에 대한 가정 및 추정이 요구되며 경영진은 당사의 회계정책을 적용하기 위해 판단이 요구됩니다. 추정 및 가정은 지속적으로 평가되며, 과거 경험과 현재의 상황에 비추어 합리적으로 예측가능한 미래의 사건을 고려하여 이루어집니다. 회계추정의 결과가 실제 결과와 동일한 경우는 드물 것이므로 중요한 조정을 유발할 수 있는 유의적인 위험을 내포하고 있습니다.

다음 회계연도에 자산 및 부채 장부금액의 조정에 영향을 미칠 수 있는 경영진 판단과 유의적 위험에 대한 추정 및 가정은 다음과 같습니다. 일부 항목에 대한 유의적인 판단 및 추정에 대한 추가적인 정보는 개별 주석에 포함되어 있습니다.

한편, 러시아와 우크라이나 간 분쟁 및 러시아에 대한 국제제재가 지속되고 있습니다. 이로 인해 당사가 분쟁 국가와 관련하여 보유한 금융자산이나 영업자산의 가치하락, 대금 회수기간의 증가, 자금이체의 제한, 수익의 감소 등의 영향은 당기말 현재 식별되지 않았으나 향후 영향은 현재 예측할 수 없습니다.

재무제표 작성 시 사용된 중요한 회계추정 및 가정은 러시아와 우크라이나 간 분쟁 및 러시아에 대한 국제제재에 따른 불확실성의 변동에 따라 조정될 수 있으며, 이로 인하여 당사의 사업, 재무상태 및 경영성과 등에 미칠 궁극적인 영향은 현재 예측할 수 없습니다.

### (1) 영업권의 손상차손

영업권의 손상 여부를 검토하기 위한 현금창출단위의 회수가능액은 사용가치의 계산에 기초하여 결정됩니다.

### (2) 법인세

당사의 과세소득에 대한 법인세는 세법 및 과세당국의 결정을 적용하여 산정되므로 최종 세 효과를 산정하는 데에는 불확실성이 존재합니다.

당사는 특정 기간동안 과세소득의 일정 금액을 투자, 임금증가 등에 사용하지 않았을 때 세법에서 정하는 방법에 따라 산정된 법인세를 추가로 부담합니다. 따라서, 해당 기간의 당기법인세와 이연법인세를 측정할 때 이에 따른 세효과를 반영하여야 하고, 이로 인해 당사가 부담할 법인세는 각 연도의 투자, 임금증가 등의 수준에 따라 달라지므로 최종 세효과를 산정하는데에는 불확실성이 존재합니다.

### (3) 금융자산의 손상

금융자산의 손실충당금은 부도위험 및 기대손실률 등에 대한 가정에 기초하여 측정됩니다. 당사는 이러한 가정의 설정 및 손상모델에 사용되는 투입변수의 선정에 있어서 당사의 과거 경험, 현재 시장 상황, 재무보고일 기준의 미래전망정보 등을 고려하여 판단합니다.

### (4) 순확정급여부채

순확정급여부채의 현재가치는 보험수리적방식에 의해 결정되는 다양한 요소들 특히 할인율의 변동에 영향을 받습니다.

### (5) 리스

리스기간을 산정할 때에 경영진은 연장선택권을 행사하거나 종료선택권을 행사하지 않을 경제적 유인이 생기게 하는 관련되는 사실 및 상황을 모두 고려합니다. 연장선택권의 대상 기간(또는 종료선택권의 대상 기간)은 리스이용자가 연장선택권을 행사할 것(또는 행사하지 않을 것)이 상당히 확실한 경우에만 리스기간에 포함됩니다.

선택권이 실제로 행사되거나(행사되지 않거나) 당사가 선택권을 행사할(행사하지 않을) 의무를 부담하게 되는 경우에 리스기간을 다시 평가합니다. 리스이용자가 통제할 수 있는 범위에 있고 리스기간을 산정할 때에 영향을 미치는 유의적인 사건이 일어나거나 상황에 유의적인 변화가 있을 때에만 당사는 연장선택권을 행사할 것(또는 행사하지 않을 것)이 상당히 확실한지의 판단을 변경합니다.

## 4. 유형자산

(1) 당기 중 유형자산의 변동은 다음과 같습니다.

(단위: 천원)							
구분	토지	건물	구축물	기계장치	기타의 유형자산	건설중인 자산	합계
취득원가:							
기초금액	203,558,039	228,520,583	13,553,692	537,033,574	60,916,374	5,803,423	1,049,385,685
취득금액	7,534	70,140	108,140	5,163,744	3,142,623	13,613,780	22,105,961
처분금액 등	(836,405)	(762,393)	-	(6,759,697)	(2,076,940)	-	(10,435,435)
본계정대체	-	22,000	68,000	9,425,909	844,103	(10,360,012)	-
투자부동산으로 대체	(28,319,494)	-	-	-	-	-	(28,319,494)

기말금액	174,409,674	227,850,330	13,729,832	544,863,530	62,826,160	9,057,191	1,032,736,717
감가상각누계액 및 손상차손누계액:							
기초금액	-	(72,304,582)	(11,643,566)	(292,631,867)	(41,523,464)	-	(418,103,479)
감가상각비	-	(6,098,521)	(413,849)	(30,982,215)	(2,463,045)	-	(39,957,630)
처분금액 등	-	214,098	-	6,135,937	1,863,091	-	8,213,126
기말금액	-	(78,189,005)	(12,057,415)	(317,478,145)	(42,123,418)	-	(449,847,983)
장부금액:							
기초금액	203,558,039	156,216,001	1,910,126	244,401,707	19,392,910	5,803,423	631,282,206
기말금액	174,409,674	149,661,325	1,672,417	227,385,385	20,702,742	9,057,191	582,888,734

(2) 전기 중 유형자산의 변동은 다음과 같습니다.

(단위: 천원)							
구분	토지	건물	구축물	기계장치	기타의 유형자산	건설중인 자산	합계
취득원가:							
기초금액	201,604,018	226,809,059	13,535,525	520,832,368	63,053,745	3,920,111	1,029,754,826
취득금액	1,946,889	611,659	44,167	7,731,680	2,719,676	22,215,412	35,269,483
처분금액 등	(20)	(487,135)	(26,000)	(9,938,422)	(5,187,047)	-	(15,638,624)
본계정대체	7,152	1,587,000	-	18,407,948	330,000	(20,332,100)	-
기말금액	203,558,039	228,520,583	13,553,692	537,033,574	60,916,374	5,803,423	1,049,385,685
감가상각누계액 및 손상차손누계액:							
기초금액	-	(66,500,327)	(11,101,445)	(271,038,307)	(43,350,569)	-	(391,990,648)
감가상각비	-	(6,033,269)	(568,120)	(30,816,085)	(3,155,663)	-	(40,573,137)
처분금액 등	-	229,014	25,999	9,222,525	4,982,768	-	14,460,306
기말금액	-	(72,304,582)	(11,643,566)	(292,631,867)	(41,523,464)	-	(418,103,479)
장부금액:							
기초금액	201,604,018	160,308,732	2,434,080	249,794,061	19,703,176	3,920,111	637,764,178
기말금액	203,558,039	156,216,001	1,910,126	244,401,707	19,392,910	5,803,423	631,282,206

(3) 당사는 적격자산의 취득과 관련된 차입원가를 자산 취득원가의 일부로 자본화하고 있으며, 당기 중 자본화한 금액은 없습니다.

(4) 당기말 현재 당사는 기계장치 등과 관련하여 매입약정 등을 체결하고 있으며, 이와 관련하여 향후 추가적으로 지출될 것으로 예상되는 금액은 54,572백만원입니다(전기말: 52,546백만원).

(5) 당기말 현재 당사의 재고자산 및 유형자산 등은 재산종합보험 등에 가입되어 있습니다. 당사는 상기 이외에 가스사고배상보험, 생산물책임보험 및 임원배상책임보험에 가입하고 있으며, 당사 소유 차량운반구에 대한 자동차 종합보험에 가입하고 있습니다.

## 5. 무형자산

(1) 당기 중 무형자산의 변동은 다음과 같습니다.

(단위: 천원)
----------

구분	회원권	산업재산권	기타무형자산	건설중인자산	합계
취득원가:					
기초금액	16,991,731	21,373,570	5,556,435	396,583	44,318,319
취득금액	-	1,432	-	4,887,022	4,888,454
처분금액 등	(3,599,616)	-	(8,150)	(14,032)	(3,621,798)
대체	3,248,576	478,766	801,847	(4,529,189)	-
기말금액	16,640,691	21,853,768	6,350,132	740,384	45,584,975
상각누계액 및 손상차손누계액:					
기초금액	(2,212,941)	(16,830,420)	(3,059,946)	-	(22,103,307)
무형자산상각비	-	(1,024,786)	(1,169,475)	-	(2,194,261)
처분금액 등	898,800	-	8,150	-	906,950
기말금액	(1,314,141)	(17,855,206)	(4,221,271)	-	(23,390,618)
장부금액:					
기초금액	14,778,790	4,543,150	2,496,489	396,583	22,215,012
기말금액	15,326,550	3,998,562	2,128,861	740,384	22,194,357

(2) 전기 중 무형자산의 변동은 다음과 같습니다.

(단위: 천원)					
구분	회원권	산업재산권	기타무형자산	건설중인자산	합계
취득원가:					
기초금액	16,252,784	21,134,160	5,226,135	149,064	42,762,143
취득금액	2,459,920	1,890	88,500	726,839	3,277,149
처분금액 등	(1,720,973)	-	-	-	(1,720,973)
대체	-	237,520	241,800	(479,320)	-
기말금액	16,991,731	21,373,570	5,556,435	396,583	44,318,319
상각누계액 및 손상차손누계액:					
기초금액	(2,365,251)	(15,749,383)	(1,965,555)	-	(20,080,189)
무형자산상각비	-	(1,081,037)	(1,094,391)	-	(2,175,428)
무형자산손상차손환입	152,310	-	-	-	152,310
기말금액	(2,212,941)	(16,830,420)	(3,059,946)	-	(22,103,307)
장부금액:					
기초금액	13,887,533	5,384,777	3,260,580	149,064	22,681,954
기말금액	14,778,790	4,543,150	2,496,489	396,583	22,215,012

(3) 당기말 현재 당사는 기타무형자산과 관련하여 매입약정 등을 체결하고 있으며, 이와 관련하여 향후 추가적으로 지출될 것으로 예상되는 금액은 254백만원(전기: 103백만원)입니다.

## 6. 리스

당사가 리스이용자인 경우의 리스에 대한 정보는 다음과 같습니다.

(1) 재무상태표에 인식된 금액

리스와 관련하여 재무상태표에 인식된 금액은 다음과 같습니다.

(단위: 천원)		
구분	당기말	전기말
사용권자산		
부동산	8,047,264	7,048,806
차량운반구	1,272,127	1,214,571
합계	9,319,391	8,263,377
리스부채		
유동	3,709,870	2,686,394
비유동	5,332,131	4,971,188
합계	9,042,001	7,657,582

당기 중 증가된 사용권자산은 5,369백만원(전기: 337백만원) 입니다.

(2) 포괄손익계산서에 인식된 금액

리스와 관련하여 포괄손익계산서에 인식된 금액은 다음과 같습니다.

(단위: 천원)		
구분	당기	전기
사용권자산의 감가상각비		
부동산	2,866,368	2,281,961
차량운반구	802,216	789,057
합계	3,668,584	3,071,018
리스부채에 대한 이자비용(금융원가에 포함)	195,691	237,084
단기리스료(매출원가 및 판매비, 관리비에 포함)	608,561	478,123
단기리스가 아닌 소액자산 리스료(매출원가 및 판매비, 관리비에 포함)	701,565	587,196
리스부채 측정치에 포함되지 않은 변동리스료(매출원가 및 판매비, 관리비에 포함)	234,122	732,466

당기 중 리스의 총 현금유출은 4,943백만원(전기: 4,617백만원) 입니다.

(3) 당기와 전기 중 사용권자산 장부금액의 변동내역은 다음과 같습니다.

① 당기

(단위: 천원)					
구분	기초	증가	감소	감가상각	기말
부동산	7,048,806	4,471,367	(606,541)	(2,866,368)	8,047,264

차량운반구	1,214,571	897,947	(38,175)	(802,216)	1,272,127
합계	8,263,377	5,369,314	(644,716)	(3,668,584)	9,319,391

## ② 전기

(단위: 천원)					
구분	기초	증가	감소	감가상각	기말
부동산	13,910,220	19,301	(4,598,754)	(2,281,961)	7,048,806
차량운반구	1,685,625	318,003	-	(789,057)	1,214,571
합계	15,595,845	337,304	(4,598,754)	(3,071,018)	8,263,377

## 7. 투자부동산

(1) 당기와 전기 중 투자부동산의 변동은 다음과 같습니다.

(단위: 천원)		
구분	당기	전기
	토지	토지
취득원가:		
기초금액	-	-
유형자산에서 대체	28,319,494	-
기말금액	28,319,494	-
장부금액:		
기초금액	-	-
기말금액	28,319,494	-

(2) 당기와 전기 중 투자부동산과 관련하여 인식한 손익은 다음과 같습니다.

(단위: 천원)		
구분	당기	전기
임대수익	502,334	-

(3) 당기말과 전기말 현재 투자부동산의 공정가치는 다음과 같습니다.

(단위: 천원)		
구분	당기말	전기말
토지	85,503,600	-

(4) 운용리스 제공 내역

투자부동산은 매달 임차료를 지급받는 조건으로 운용리스 하에서 임차인에게 리스되었으며, 지수나 요율에 따라 달라지는 그 밖의 변동리스료는 없습니다.

당기말과 전기말 현재 상기 투자부동산에 대한 운용리스계약으로 당사가 받게 될 것으로 기대되는 미래 최소 리스료 내역은 다음과 같습니다.

(단위: 천원)		
구분	당기말	전기말
1년 이내	4,018,669	-
1년 초과 5년 이내	16,074,677	-
5년 초과	188,375,119	-
합계	208,468,465	-

## 8. 영업권

당사는 2017년 (주)오리온홀딩스의 인적분할로 인해 설립된 회사로, 2014년 (주)오리온홀딩스는 종속기업인 오리온스낵인터내셔널(주)를 흡수합병하면서 최상위지배기업인 (주)오리온홀딩스의 연결재무제표 상 국내스낵제조에 배부된 영업권의 장부금액 12,335,100천원을 영업권으로 인식하였습니다. 당사는 인적분할시 해당 금액을 승계하였습니다.

당사는 매년 영업권에 대한 손상검사를 수행하고 있습니다. 손상평가 수행 결과, 현금창출단위(집단)의 장부금액이 회수가능가액을 초과하지는 않을 것으로 판단하고 있습니다.

현금창출단위(집단)의 회수가능가액은 사용가치 계산에 근거하여 결정되었습니다. 사용가치의 계산은 경영진이 승인한 향후 5년치의 재무예산에 근거하여 세전현금흐름추정치를 사용하였습니다. 동 기간에 대하여 사용된 매출액성장률과 이를 초과하는 기간에 대한 영구성장률은 현금창출단위(집단)가 속한 산업의 장기평균성장률을 초과하지 않습니다. 영구현금흐름의 산출에는 일정 성장률 가정이 사용되었습니다.

당기말과 전기말 현재 유의적인 영업권이 배부된 현금창출단위(집단)에 대한 사용가치 계산에 사용된 주요 가정치는 다음과 같습니다.

구분	매출액이익율(*1)	매출액성장률(*2)	영구성장률(*3)	세전할인율(*4)
당기말	40.68%	2.38%	1.00%	12.03%
전기말	45.37%	1.44%	1.00%	10.79%

(\*1) 향후 5년간 매출총이익율의 평균입니다.

(\*2) 향후 5년간 매출액성장률의 평균입니다.

(\*3) 5년 이후 예상되는 성장률입니다.

(\*4) 예상현금흐름에 적용된 세전할인율입니다.

## 9. 종속기업투자 및 공동기업투자

(1) 당기말과 전기말 현재 종속기업투자 내역은 다음과 같습니다.

(단위: 천원)						
회사명	소재지	업종	당기말		전기말	
			지분율	장부금액	지분율	장부금액
PAN ORION Corp. Limited	홍콩	투자지주	95.15%	180,941,946	95.15%	180,941,946
Orion Food VINA Co., Ltd.	베트남	과자류 제조, 판매	100.00%	68,498,978	100.00%	68,498,978
Orion International Euro LLC.	러시아	과자류 제조, 판매	73.27%	31,980,151	73.27%	31,980,151
Orion Nutritionals Private Limited(*)	인도	과자류 제조, 판매	100.00%	43,070,347	100.00%	30,074,047
Orion F&B US, Inc.	미국	과자류 판매	100.00%	33,364	100.00%	33,364
합계				324,524,786		311,528,486

(\*) 당사는 당기 중 Orion Nutritionals Private Limited에 12,996백만원 출자하였습니다.

(2) 당기 중 종속기업투자주식의 변동 내역은 다음과 같습니다.

(단위: 천원)			
회사명	기초	취득	기말
PAN ORION Corp. Limited	180,941,946	-	180,941,946
Orion Food VINA Co., Ltd.	68,498,978	-	68,498,978
Orion International Euro LLC.	31,980,151	-	31,980,151
Orion Nutritionals Private Limited	30,074,047	12,996,300	43,070,347
Orion F&B US, Inc.	33,364	-	33,364
합계	311,528,486	12,996,300	324,524,786

(3) 전기 중 종속기업투자주식의 변동내역은 다음과 같습니다.

(단위: 천원)			
회사명	기초	취득	기말
PAN ORION Corp. Limited	180,941,946	-	180,941,946
Orion Food VINA Co., Ltd.	68,498,978	-	68,498,978
Orion International Euro LLC.	31,980,151	-	31,980,151
Orion Nutritionals Private Limited	25,023,947	5,050,100	30,074,047
Orion F&B US, Inc.	-	33,364	33,364
합계	306,445,022	5,083,464	311,528,486

(4) 당기말과 전기말 현재 공동기업투자의 내역은 다음과 같습니다.

(단위: 천원)					
회사명	소재지	당기말		전기말	
		지분율	장부금액	지분율	장부금액
Delfi-Orion Pte Ltd.	싱가포르	50.00%	626,514	50.00%	626,514
농업회사법인 오리온농협(주)(*)	국내	49.00%	31,029,602	49.00%	31,029,602
합계			31,656,116		31,656,116

(\*) 당사가 보유한 농업회사법인 오리온농협(주)의 지분율은 49.00%이나, 합작투자계약서에



사실상 만장일치의 규정이 존재하는 등 공동기업의 분류기준을 충족하므로 공동기업으로 분류하였습니다. 합작투자계약서 상 공장사용승인일(2018년 1월 12일)로부터 5년이 되는 날인 2023년 1월 12일 발행주식총수의 1%에 해당하는 주식을 농협경제지주(주)가 당사에게 매도하고, 당사는 이를 매수하는 약정이 포함되어 있습니다.

당사가 보유하고 있는 공동기업에 대한 주식 및 신주인수권은 합작투자계약서에 따라 공동출자자의 사전 서면동의 없이 제3자에게 양도할 수 없습니다.

당사가 공동지배력을 보유하고 있는 모든 공동약정들은 별도의 회사를 통하여 구조화되었으며, 공동약정에 대하여 공동지배력을 보유하는 당사자들이 약정의 순자산에 대한 권리를 보유하고 있다고 판단하여 이를 공동기업으로 분류하고 있습니다.

## 10. 당기손익-공정가치 측정 금융자산

(1) 당기말과 전기말 현재 당기손익-공정가치 측정 금융자산의 내역은 다음과 같습니다.

(단위: 천원)		
구분	당기말	전기말
유동항목		
특수채	-	39,006,075

(2) 당기와 전기 중 당기손익-공정가치 측정 금융자산과 관련하여 당기손익으로 인식된 금액은 다음과 같습니다.

(단위: 천원)		
구분	당기	전기
당기손익-공정가치 측정 금융자산 처분이익	588,991	-
당기손익-공정가치 측정 금융자산 평가손실	-	(421,813)

## 11. 기타자산

당기말과 전기말 현재 기타자산의 내역은 다음과 같습니다.

(단위: 천원)				
구분	당기말		전기말	
	유동	비유동	유동	비유동
영업보증금	-	-	93,400	9,448
공탁금	-	101,000	-	-
선금금	130,817	-	626,802	-
선금비용	1,363,536	800,538	988,756	212,416
기타	654,399	-	3,138	-
합계	2,148,752	901,538	1,712,096	221,864

## 12. 재고자산

(1) 당기말과 전기말 현재 재고자산의 내역은 다음과 같습니다.

(단위: 천원)						
구분	당기말			전기말		
	평가전금액	평가충당금	장부금액	평가전금액	평가충당금	장부금액
상품	3,983,536	(92,181)	3,891,355	3,090,953	(52,415)	3,038,538
제품	21,313,637	(6,756)	21,306,881	16,649,519	(1,560)	16,647,959
재공품	3,522,522	-	3,522,522	2,844,659	-	2,844,659
원재료	24,478,675	-	24,478,675	19,393,075	-	19,393,075
원서	1,227,646	-	1,227,646	1,533,776	-	1,533,776
미착자재	17,992,495	-	17,992,495	15,613,620	-	15,613,620
합계	72,518,511	(98,937)	72,419,574	59,125,602	(53,975)	59,071,627

(2) 당기 중 비용으로 인식되어 '매출원가'에 포함된 재고자산의 원가는 398,452백만원(전기 : 310,987백만원) 입니다.

## 13. 매출채권 및 기타금융자산

(1) 당기말과 전기말 현재 매출채권의 내역은 다음과 같습니다.

(단위: 천원)				
구분	당기말		전기말	
	유동	비유동	유동	비유동
매출채권	97,334,635	-	74,727,204	-
손실충당금	(1,150,801)	-	(1,084,127)	-
합계	96,183,834	-	73,643,077	-

(2) 당기말과 전기말 현재 기타금융자산의 내역은 다음과 같습니다.

(단위: 천원)				
구분	당기말		전기말	
	유동	비유동	유동	비유동
미수금	6,258,779	-	5,070,169	-
손실충당금	(6,205)	-	(6,205)	-
미수수익	67,045	-	504	-
임차보증금	1,215,054	16,990,398	527,384	16,632,599
영업보증금	179,850	-	-	-
지급보증금	-	530	-	-
합계	7,714,523	16,990,928	5,591,852	16,632,599

매출채권 및 기타금융자산은 정상적인 영업과정에서 발생한 금융상품으로 매출채권, 미수금 등으로 구성됩니다. 당사는 계약상 현금흐름을 회수하는 목적으로 매출채권 및 기타 금융자산을 보유하고 있으므로 상각후원가로 측정하고 있습니다. 당사의 손상 정책 및 손실충당금 계산에 대한 사항은 주석 33에서 제공됩니다.

#### 14. 현금및현금성자산 및 사용이 제한된 금융자산

(1) 당기말과 전기말 현재 현금및현금성자산의 내역은 다음과 같습니다.

(단위: 천원)		
구분	당기말	전기말
보유현금	26,101	27,140
요구불예금	13,000,125	50,446,308
합계	13,026,226	50,473,448

(2) 당기말과 전기말 현재 장기금융예치금은 전액 당좌개설보증금으로 사용이 제한되어 있습니다.

(3) 당기말과 전기말 현재 단기금융예치금은 사용이 제한되어 있습니다.

#### 15. 자본금

(1) 당기말과 전기말 현재 자본금의 내역은 다음과 같습니다.

구분	당기말	전기말
수권주식수	480,000,000주	480,000,000주
주당금액	500원	500원
발행주식수	39,536,132주	39,536,132주
보통주자본금	19,768,066천원	19,768,066천원

(2) 당사의 정관에 의하면 누적참가적우선주(배당률: 액면금액을 기준으로 연 5% 이상으로 발행시 이사회가 정한 우선배당률)를 240,000,000주의 범위 내에서 무의결권기명식으로 발행할 수 있도록 하고 있습니다. 당기말 현재 발행된 우선주는 없습니다.

(3) 당사의 정관에 의하면 당사는 회사성파에 특별히 기여하였거나 기여할 수 있는 임직원을 대상으로 주주총회의 특별결의에 의해서 발행주식 총수의 100분의 15 범위 내에서 주식매수선택권을 부여할 수 있으며, 발행주식 총수의 100분의 3 범위 내에서 이사회 결의로써 임직원에게 주식매수선택권을 부여할 수 있습니다.

(4) 당사의 정관에 의하면, 당사는 이사회 결의로 주주 외의 자에게 전환사채와 신주인수권 부사채의 액면총액을 합산한 금액이 3천억원을 초과하지 않는 범위 내에서 전환사채와 신주인수권부사채를 발행할 수 있도록 하고 있으나, 당기말 현재 발행된 전환사채와 신주인수권

부사채는 없습니다.

## 16. 자기주식

당기말 현재 당사가 보유하고 있는 자기주식은 인적분할 시 발생한 단주를 시가로 취득한 보통주식 7,344주(취득원가 604,361천원)이며, 향후 시장상황 등에 따라 처분할 예정입니다.

## 17. 기타자본

당기말과 전기말 현재 기타자본의 내역은 다음과 같습니다.

(단위: 천원)		
구분	당기말	전기말
기타	10,209,042	10,209,042
해외사업환산손익	(196,970)	(19,918)
합계	10,012,072	10,189,124

## 18. 이익잉여금

당기말과 전기말 현재 이익잉여금의 내역은 다음과 같습니다.

(단위: 천원)		
구분	당기말	전기말
법정적립금(*)	9,884,033	9,884,033
임의적립금	200,932,492	141,147,183
미처분이익잉여금	113,525,531	90,431,901
합계	324,342,056	241,463,117

(\*) 대한민국에서 제정되어 시행 중인 상법의 규정에 따라, 당사는 자본금의 50%에 달할 때까지 매 결산기마다 현금에 의한 이익배당금의 10% 이상을 이익준비금으로 적립하도록 하고 있습니다. 동 이익준비금은 현금으로 배당할 수 없으나 자본전입 또는 결손보전이 가능하며, 자본준비금과 이익준비금의 총액이 자본금의 1.5배를 초과하는 경우 주주총회의 결의에 따라 그 초과한 금액 범위에서 자본준비금과 이익준비금을 감액할 수 있습니다.

## 19. 이익잉여금처분계산서

당기와 전기의 이익잉여금처분계산서는 다음과 같습니다.

(단위: 천원)		
구분	당기	전기
	처분예정일: 2023년 3월 23일	처분확정일: 2022년 3월 24일
I. 미처분이익잉여금	113,525,531	90,431,901
전기이월미처분이익잉여금	1,000,000	1,000,000
당기순이익	104,657,276	92,263,402

순확정급여부채의 재측정요소	7,868,255	(2,831,501)
II. 임의적립금 등의 이입액	-	-
III. 합계( I + II )	113,525,531	90,431,901
IV. 이익잉여금처분액	112,525,531	89,431,901
임의적립금	74,973,183	59,785,309
현금배당 주당배당액(액면배당율) 당기: 950원(190%) 전기: 750원(150%)	37,552,348	29,646,592
V. 차기이월미처분이익잉여금	1,000,000	1,000,000

## 20. 주당이익

### (1) 기본주당이익

#### ① 기본주당이익

(단위: 원)		
구분	당기	전기
보통주당기순이익	104,657,276,209	92,263,401,781
가중평균유통보통주식수	39,528,788주	39,528,789주
기본주당이익	2,648	2,334

#### ② 가중평균유통보통주식수

(단위: 주)		
구분	당기	전기
기초발행보통주식수	39,536,132	39,536,132
자기주식	(7,344)	(7,343)
가중평균유통보통주식수	39,528,788	39,528,789

### (2) 희석주당이익

희석주당이익은 모든 희석성 잠재적보통주가 보통주로 전환된다고 가정하여 조정한 가중평균유통보통주식수를 적용하여 산정하고 있습니다. 당기말과 전기말 현재 당사가 보유하고 있는 희석성 잠재적보통주는 없으며, 당기와 전기의 기본주당순이익과 희석주당순이익은 동일합니다.

## 21. 주식기준보상

당사의 종속기업인 Pan Orion Corp. Limited는 이사회 결의를 통하여 당사의 지배기업인 (주)오리온홀딩스의 연결실체 내 일부 기업 소속 임직원들에게 주식기준보상을 부여하였습

니다. 동 주식기준보상을 부여받은 임직원으로부터 용역을 제공받은 당사를 포함한 기업들이 주식보상비용을 인식하였으며, 동 주식기준보상의 결제의무는 Pan Orion Corp. Limited에 있습니다.

(1) 당기말 현재 종속기업인 PAN Orion Corp. Limited가 부여한 주식기준보상약정은 다음과 같습니다.

구분	주식결제형	현금결제형
부여일자	2020년 10월 19일	2020년 10월 19일
최초부여수량	103,517,500주	9,477,333주
행사수량	-	-
취소수량	-	-
당기말 수량	103,517,500주	9,477,333주
당기말 현재 행사가능(*)	103,517,500주	9,477,333주
행사가격	1.31HKD	1.31HKD
만기	2030년 10월 19일	2030년 10월 19일
가득조건(*)	용역제공조건: 1.5개월	용역제공조건: 12.5개월

(\*) 본 주식선택권의 효력 발생일과 홍콩거래소 상장일 이후 180일이 경과되기 전에 주식선택권의 행사를 통하여 취득한 주식을 매도 또는 이와 유사한 거래가 제한되어 있습니다.

(2) 당기말과 전기말 현재 PAN Orion Corp. Limited의 주식기준보상 공정가치를 측정하기 위하여 사용된 기초자료는 다음과 같습니다.

(외화단위: HKD)				
구분	당기말		전기말	
	주식결제형	현금결제형	주식결제형	현금결제형
부여일자	2020년 10월 19일	2020년 10월 19일	2020년 10월 19일	2020년 10월 19일
부여일 현재 공정가치	0.59 HKD, 0.64HKD	<b>0.54 HKD</b>	0.59 HKD, 0.64HKD	<b>0.54 HKD</b>
결산일 현재 공정가치	<b>0.59 HKD, 0.64HKD</b>	0.58 HKD	<b>0.59 HKD, 0.64HKD</b>	0.59 HKD
무위험이자율(%)	3.22	2.83	3.22	2.78
적용변동성(%)	32.8	33.37	32.8	33.12
사용된 모델	이항옵션가격모형	이항옵션가격모형	이항옵션가격모형	이항옵션가격모형

(3) 당기 중 비용으로 인식한 주식기준보상은 없으며, 전기는 616백만원 입니다.

## 22. 기타금융부채

당기말과 전기말 현재 기타금융부채의 내역은 다음과 같습니다.

(단위: 천원)				
구분	당기말		전기말	
	유동	비유동	유동	비유동
미지급금	45,917,046	-	42,242,011	606,765
예수금	-	-	988,820	-

미지급비용	9,036,148	-	8,155,225	-
임대보증금	127,500	-	190,446	-
합계	55,080,694	-	51,576,502	606,765

## 23. 차입금

(1) 당기말과 전기말 현재 차입금의 내역은 다음과 같습니다.

(단위: 천원)				
구분	당기말		전기말	
	유동	비유동	유동	비유동
장기차입금:				
사채	70,000,000	-	160,000,000	70,000,000
사채할인발행차금	(26,075)	-	(43,647)	(109,058)
소계	69,973,925	-	159,956,353	69,890,942
단기차입금:				
원화단기차입금	12,949,122	-	1,294,432	-
외화단기차입금	818,261	-	440,346	-
소계	13,767,383	-	1,734,778	-
합계	83,741,308	-	161,691,131	69,890,942

(2) 당기말과 전기말 현재 당사가 발행한 사채의 내역은 다음과 같습니다.

(단위: 천원)				
구분	만기일	당기말 연이자율(%)	당기말	전기말
101회	-	-	-	60,000,000
102회	-	-	-	50,000,000
103-2회	-	-	-	50,000,000
104회	2023-04-23	1.8	70,000,000	70,000,000
합계			70,000,000	230,000,000
유동성 대체			(70,000,000)	(160,000,000)
차감후 잔액			-	70,000,000

(3) 당기말과 전기말 현재 단기차입금의 내역은 다음과 같습니다.

(원화단위: 천원, 외화단위: USD)				
차입처	내역	당기말 연이자율(%)	당기말	전기말
국민은행	유산스차입금	TERM SOFR + 0.5	273,483 (USD 215,800)	34,024 (USD 28,700)

	매입외환	-	-	406,322 (USD 342,743)
		TERM SOFR + 1.22%	544,778 (USD 429,872.94)	-
현대카드	채권구매카드	1.44%	949,122	1,294,432
농협은행	한도대출	4.53%	12,000,000	-
합계			13,767,383	1,734,778

#### (4) 담보제공자산

당기말과 전기말 현재 당사의 채무를 위하여 담보로 제공되어 있는 자산의 내역은 없습니다.

(5) 당기말과 전기말 현재 차입금의 장부금액 및 공정가치는 다음과 같습니다.

구분	(단위: 천원)			
	당기말		전기말	
	장부금액	공정가치	장부금액	공정가치
단기차입금(유동성장기차입금 포함)	83,741,308	83,741,308	161,691,131	161,691,131
장기차입금	-	-	69,890,942	69,996,899
합계	83,741,308	83,741,308	231,582,073	231,688,030

공정가치 측정 시 단기차입금 및 유동성장기차입금은 할인에 따른 효과가 유의적이지 아니하므로 공정가치와 장부금액이 동일합니다.

## 24. 종업원급여

당사는 종업원을 위한 퇴직급여제도로 확정급여제도 및 확정기여제도를 운영하고 있으며, 확정급여채무의 보험수리적 평가는 적격성이 있는 독립적인 보험계리인에 의해서 예측단위 적립방식을 사용하여 수행되었습니다.

(1) 당기와 전기 중 비용으로 인식된 퇴직급여의 내역은 다음과 같습니다.

(단위: 천원)		
구분	당기	전기
확정기여제도에 대한 납부	1,183,088	1,134,132
확정급여형 퇴직급여제도 관련 비용	10,748,399	10,289,539
합계	11,931,487	11,423,671

(2) 당기와 전기 중 순확정급여부채(자산)의 조정내역은 다음과 같습니다.

(단위: 천원)			
구분	확정급여채무	사외적립자산 공정가치	순확정급여부채(자산)



	당기	전기	당기	전기	당기	전기
기초금액	100,442,171	97,715,239	(98,648,962)	(96,860,775)	1,793,209	854,464
당기비용으로 인식:						
당기근무원가	10,728,104	10,282,508	-	-	10,728,104	10,282,508
이자비용(수익)	2,276,299	1,376,614	(2,256,004)	(1,369,583)	20,295	7,031
소계	13,004,403	11,659,122	(2,256,004)	(1,369,583)	10,748,399	10,289,539
기타포괄손익으로 인식:						
재측정손익						
- 보험수리적손익	(10,620,270)	3,875,493	-	-	(10,620,270)	3,875,493
경험조정효과	6,313,522	2,689,774	-	-	6,313,522	2,689,774
인구통계적가정변경효과	3,840	5,905,648	-	-	3,840	5,905,648
재무적가정변경효과	(16,937,632)	(4,719,929)	-	-	(16,937,632)	(4,719,929)
- 사외적립자산의 재측정손익	-	-	257,788	(140,002)	257,788	(140,002)
소계	(10,620,270)	3,875,493	257,788	(140,002)	(10,362,482)	3,735,491
기타:						
사외적립자산 납입액	-	-	(3,700,000)	(13,400,000)	(3,700,000)	(13,400,000)
관계사 전입액	326,854	(1,176,865)	(1,703,745)	(256,630)	(1,376,891)	(1,433,495)
관계사 전출액	(472,861)	(636,001)	472,861	2,470,451	-	1,834,450
지급액	(6,747,009)	(10,994,817)	6,769,363	10,907,577	22,354	(87,240)
소계	(6,893,016)	(12,807,683)	1,838,479	(278,602)	(5,054,537)	(13,086,285)
기말금액	95,933,288	100,442,171	(98,808,699)	(98,648,962)	(2,875,411)	1,793,209

(3) 당기말과 전기말 현재 사외적립자산의 구성 내역은 다음과 같습니다.

(단위: 천원)		
구분	당기말	전기말
채무상품	78,994,462	17,502,735
기타	19,814,237	81,146,227
합계	98,808,699	98,648,962

(4) 당기말과 전기말 현재 확정급여채무의 평가를 위하여 사용된 주요 보험수리적 가정은 다음과 같습니다.

구분	당기말	전기말
할인율	5.23%	2.60%
임금상승률	3.00% ~ 7.97%	3.00% ~ 7.55%

당사가 확정급여채무의 현재가치계산을 위하여 사용한 할인율은 보고기간말 현재 확정급여채무의 예상지급시기와 일관성이 있는 우량회사채의 시장수익률을 참조하여 결정되었습니다.

(5) 당기말 현재 주요 가정의 변동에 따른 확정급여채무의 민감도 분석은 다음과 같습니다.

(단위: 천원)
----------

구분	1% 상승 시	1% 하락 시
할인율의 변동:		
확정급여채무의 현재가치	(5,357,269)	6,042,106
임금상승률의 변동:		
확정급여채무의 현재가치	6,022,967	(5,440,990)

상기의 민감도 분석은 다른 가정은 일정하다는 가정하에 산정되었습니다. 주요 보험수리적가정의 변동에 대한 확정급여채무의 민감도는 재무상태표에 인식된 확정급여채무 산정 시 사용한 예측단위접근법과 동일한 방법을 사용하여 산정되었습니다.

민감도 분석에 사용된 방법 및 가정은 전기와 동일합니다.

(6) 당기말 현재 당사의 확정급여채무의 가중평균만기는 6.47년입니다(전기말: 7.19년).

(7) 당기말 현재 할인되지 않은 연금 급여지급액의 만기분석은 아래와 같습니다.

(단위: 천원)					
구분	1년 미만	1~2년 미만	2~5년 미만	5년 이상	합계
급여지급액	10,460,540	10,476,265	64,839,556	210,350,499	296,126,860

(8) 2023년 12월 31일로 종료하는 회계연도의 예상기여금은 10,648백만원입니다.

## 25. 기타부채

(1) 당기말과 전기말 현재 기타부채의 내역은 다음과 같습니다.

(단위: 천원)				
구분	당기말		전기말	
	유동	비유동	유동	비유동
선수수익	-	-	54	-
선수금(*)	495,378	-	273,738	-
품질보증충당부채	1,120,542	-	1,189,515	-
예수금	1,048,767	-	-	-
부가세예수금	8,531,244	-	-	-
기타	184,067	723,828	123,923	1,008,992
합계	11,379,998	723,828	1,587,230	1,008,992

(\*) 당기말과 전기말 현재 선수금은 전액 고객과의 계약에서 생기는 수익과 관련하여 인식하고 있는 계약부채입니다.

(2) 당기와 전기 중 품질보증충당부채의 변동내역은 다음과 같습니다.

(단위: 천원)
----------

구분	당기	전기
기초	1,189,515	2,339,050
증가	1,086,383	88,151
감소	(1,155,356)	(1,237,686)
기말	1,120,542	1,189,515

## 26. 매출액과 매출원가

당기와 전기 중 매출액과 매출원가의 내역은 다음과 같습니다.

(1) 당기와 전기 중 당사가 수익으로 인식한 금액은 다음과 같습니다.

(단위: 천원)		
구분	당기	전기
고객과의 계약에서 생기는 수익	938,589,903	807,371,801
기타 원천으로부터의 수익: 임대료수익	522,669	-
합계	939,112,572	807,371,801

(2) 당기와 전기 중 고객과의 계약에서 생기는 수익의 내역은 다음과 같습니다.

### ① 당기

(단위: 천원)				
구분	재화판매	로열티 매출	기타	합계
한 시점에 인식	898,155,574	-	5,671,950	903,827,524
기간에 걸쳐 인식	-	26,327,084	8,435,295	34,762,379
합계	898,155,574	26,327,084	14,107,245	938,589,903

### ② 전기

(단위: 천원)				
구분	재화판매	로열티 매출	기타	합계
한 시점에 인식	780,891,194	-	3,668,182	784,559,376
기간에 걸쳐 인식	-	15,571,353	7,241,072	22,812,425
합계	780,891,194	15,571,353	10,909,254	807,371,801

(3) 당기와 전기 중 매출원가의 내역은 다음과 같습니다.

(단위: 천원)		
구분	당기	전기
재화판매	540,038,143	435,136,435

기타	12,382,759	9,722,836
합계	552,420,902	444,859,271

## 27. 판매비와 관리비

당기와 전기 중 판매비와 관리비의 내역은 다음과 같습니다.

### (1) 판매비

(단위: 천원)		
구분	당기	전기
급여	60,272,301	58,202,824
퇴직급여	4,558,866	4,417,731
복리후생비	11,114,569	11,260,150
여비교통비	1,103,737	1,119,795
세금과공과	3,684,260	2,820,258
지급임차료	2,040,251	2,286,980
감가상각비	965,943	1,600,442
무형자산상각비	1,227,466	1,242,865
광고선전비	9,918,543	10,996,306
경상개발비	538,353	567,148
운반비	39,619,233	33,970,572
차량유지비	1,960,048	1,864,252
지급수수료	38,970,175	36,180,368
수출비	3,213,922	2,688,797
매출채권손상차손(환입)	134,226	(3,872)
사용권자산상각비	952,494	651,643
기타	4,432,733	4,332,344
합계	184,707,120	174,198,603

### (2) 관리비

(단위: 천원)		
구분	당기	전기
급여	26,588,213	22,683,545
주식기준보상	-	616,486
퇴직급여	5,170,265	5,112,381
복리후생비	4,686,758	4,960,371
여비교통비	235,640	230,333
세금과공과	1,330,949	1,103,030

지급임차료	1,724,499	1,784,534
감가상각비	4,808,353	4,884,377
무형자산상각비	949,115	932,563
차량유지비	401,688	416,723
지급수수료	10,410,475	9,782,470
사용권자산상각비	2,716,090	2,419,376
기타	2,730,545	2,451,668
합계	61,752,590	57,377,857

## 28. 기타수익과 기타비용

당기와 전기 중 기타수익과 기타비용의 내역은 다음과 같습니다.

(단위: 천원)		
구분	당기	전기
기타수익:		
외환차익	1,081,817	517,655
외화환산이익	121,176	23,630
유형자산처분이익	1,326,510	360,566
무형자산처분이익	1,559,304	-
무형자산손상차손환입	-	152,310
기타	3,126,669	1,352,931
소계	7,215,476	2,407,092
기타비용:		
외환차손	(901,931)	(123,182)
외화환산손실	(109,197)	(19,170)
유형자산처분손실	(895,808)	(973,600)
무형자산처분손실	(1,624)	(40,973)
매출채권처분손실	-	(22,558)
기타의대손상각비(환입)	-	50,612
기부금	(1,191,723)	(1,290,737)
기타	(1,597,969)	(655,222)
소계	(4,698,252)	(3,074,830)
순기타수익(비용)	2,517,224	(667,738)

## 29. 금융수익과 금융원가

당기와 전기 중 금융수익과 금융원가의 내역은 다음과 같습니다.

(단위: 천원)
----------

구분	당기	전기
금융수익:		
이자수익	690,140	538,765
외환차익	786,165	313,423
외화환산이익	12,780	302
당기손익-공정가치 측정 금융자산 처분이익	588,991	-
소계	2,078,076	852,490
금융원가:		
이자비용	(3,826,831)	(5,655,928)
외환차손	(983,961)	(453,026)
당기손익-공정가치 측정 금융자산 평가손실	-	(421,812)
소계	(4,810,792)	(6,530,766)
순금융원가	(2,732,716)	(5,678,276)

### 30. 비용의 성격별 분류

당기와 전기 중 비용의 성격별 분류 내역은 다음과 같습니다.

(단위: 천원)						
구분	당기			전기		
	매출원가	판매관리비	성격별 비용	매출원가	판매관리비	성격별 비용
원재료 등의 사용액	330,464,785	-	330,464,785	253,236,915	-	253,236,915
상품의 구매액	73,915,331	-	73,915,331	57,148,316	-	57,148,316
재고자산의 변동	(5,928,434)	-	(5,928,434)	602,107	-	602,107
종업원급여	30,422,622	96,589,646	127,012,268	29,941,672	91,032,968	120,974,640
세금과공과	2,200,419	5,015,209	7,215,628	2,059,255	3,923,288	5,982,543
지급임차료	43,000	3,764,750	3,807,750	15,467	4,071,514	4,086,981
감가상각비 등	34,201,014	7,950,877	42,151,891	34,088,319	8,660,247	42,748,566
광고선전비	-	9,918,543	9,918,543	-	10,996,306	10,996,306
운반비	1,626,719	39,619,233	41,245,952	1,179,334	33,970,572	35,149,906
차량유지비	232,834	2,361,735	2,594,569	195,143	2,280,975	2,476,118
지급수수료	37,042,251	49,380,650	86,422,901	30,242,893	45,962,838	76,205,731
사용권자산상각비	-	3,668,584	3,668,584	-	3,071,018	3,071,018
기타	48,200,361	28,190,483	76,390,844	36,149,850	27,606,735	63,756,585
합계	552,420,902	246,459,710	798,880,612	444,859,271	231,576,461	676,435,732

### 31. 금융상품의 범주별 분류

(1) 당기와 전기 중 금융상품 범주별 순손익의 내역은 다음과 같습니다.

#### ① 당기

(단위: 천원)
----------

구분	금융수익	금융원가	순손익	법인세효과차감전 기타포괄손익	총포괄손익
금융자산:					
당기손익-공정가치 측정 금융자산	588,991	-	588,991	-	588,991
상각후원가 측정 금융자산	690,140	-	690,140	-	690,140
소계	1,279,131	-	1,279,131	-	1,279,131
금융부채:					
상각후원가 측정 금융부채	798,945	(4,615,101)	(3,816,156)	-	(3,816,156)
리스부채	-	(195,691)	(195,691)	-	(195,691)
소계	798,945	(4,810,792)	(4,011,847)	-	(4,011,847)
합계	2,078,076	(4,810,792)	(2,732,716)	-	(2,732,716)

## ② 전기

(단위: 천원)					
구분	금융수익	금융원가	순손익	법인세효과차감전 기타포괄손익	총포괄손익
금융자산:					
당기손익-공정가치 측정 금융자산	-	(421,812)	(421,812)	-	(421,812)
상각후원가 측정 금융자산	538,765	-	538,765	-	538,765
소계	538,765	(421,812)	116,953	-	116,953
금융부채:					
상각후원가 측정 금융부채	313,725	(5,871,870)	(5,558,145)	-	(5,558,145)
리스부채	-	(237,084)	(237,084)	-	(237,084)
소계	313,725	(6,108,954)	(5,795,229)	-	(5,795,229)
합계	852,490	(6,530,766)	(5,678,276)	-	(5,678,276)

## (2) 공정가치 측정

① 당기말과 전기말 현재 범주별 금융상품의 장부금액과 공정가치는 다음과 같습니다.

(단위: 천원)				
구분	당기말		전기말	
	장부금액	공정가치	장부금액	공정가치
금융자산:				
당기손익-공정가치 측정 금융자산	-	-	39,006,075	39,006,075
상각후원가 측정 금융자산	138,917,511	138,917,511	149,270,410	149,270,410
합계	138,917,511	138,917,511	188,276,485	188,276,485
금융부채:				
상각후원가 측정 금융부채	168,093,770	168,093,770	300,532,277	300,638,234
리스부채(*)	9,042,001	9,042,001	7,657,582	7,657,582
합계	177,135,771	177,135,771	308,189,859	308,295,816

(\*) 범주별 금융부채의 적용을 받지 않는 리스부채입니다.

당사는 장기차입금을 제외한 금융상품의 장부금액을 공정가치의 합리적인 근사치로 추정하고 있습니다.

## ② 공정가치 서열체계

당사는 공정가치 측정에 사용된 투입변수의 유의성을 반영하는 공정가치서열체계에 따라 공정가치측정치를 분류하고 있으며, 공정가치서열체계의 수준은 다음과 같습니다.

구분	투입변수의 유의성
수준 1	동일한 자산이나 부채에 대한 활성시장의 공시가격
수준 2	직접적으로 또는 간접적으로 관측가능한, 자산이나 부채에 대한 투입변수
수준 3	관측가능한 시장자료에 기초하지 않은, 자산이나 부채에 대한 투입변수

당기말과 전기말 현재 공정가치로 측정되는 금융상품의 공정가치 수준별 측정치는 다음과 같습니다.

(단위: 천원)				
구분	수준 1	수준 2	수준 3	합계
<당기말>				
당기손익-공정가치 측정 금융자산	-	-	-	-
<전기말>				
당기손익-공정가치 측정 금융자산	-	39,006,075	-	39,006,075

## ③ 가치평가기법 및 투입변수

당사는 공정가치 서열체계에서 수준 2와 수준 3으로 분류되는 반복적인 공정가치측정치, 비 반복적인 공정가치측정치에 대해 다음의 가치평가기법과 투입변수를 사용하고 있습니다.

(단위: 천원)				
구분	공정가치	수준	가치평가기법	투입변수
<당기말>				
당기손익-공정가치 측정 금융자산	-	-	-	-
<전기말>				
당기손익-공정가치 측정 금융자산	39,006,075	2	DCF모형	할인율

## 32. 법인세비용 및 이연법인세

(1) 당기와 전기 중 법인세비용의 구성요소는 다음과 같습니다.



(단위: 천원)		
구분	당기	전기
당기 법인세부담액	40,939,206	32,135,477
과거기간 법인세에 대한 당기 조정액	(860,480)	(777,483)
일시적차이 등의 발생과 소멸로 인한 법인세비용(수익)	(2,225,308)	64,670
총법인세효과	37,853,418	31,422,664
당기손익 이외로 인식되는 항목과 관련된 법인세비용(수익)	(2,494,227)	903,989
법인세비용	35,359,191	32,326,653

(2) 당기와 전기 중 일시적차이 등의 발생과 소멸로 인한 법인세비용(수익)은 다음과 같습니다.

(단위: 천원)		
구분	당기	전기
기말 이연법인세부채	(35,414,860)	(37,640,168)
기초 이연법인세부채	(37,640,168)	(37,575,498)
일시적차이 등의 발생과 소멸로 인한 법인세비용(수익)	(2,225,308)	64,670

(3) 당기와 전기 중 당기손익 이외로 인식되는 항목과 관련된 법인세효과는 다음과 같습니다.

(단위: 천원)		
구분	당기	전기
순확정급여부채의 재측정요소	(2,494,227)	903,989
당기손익 이외로 인식되는 항목과 관련된 법인세비용	(2,494,227)	903,989

(4) 당기와 전기의 법인세비용차감전순이익과 법인세비용 간의 관계는 다음과 같습니다.

(단위: 천원)		
구분	당기	전기
법인세비용차감전순이익	140,016,468	124,590,055
적용세율에 따른 세부담액	33,359,051	29,648,699
조정사항:		
비공제비용	159,673	234,106
공제감면세액	(273,563)	(279,969)
과거기간 법인세에 대한 당기 조정액	(860,480)	(777,483)
투자·상생협력촉진세제	3,865,116	3,092,756
세율변경효과	(1,513,009)	-
기타	622,403	408,544
법인세비용	35,359,191	32,326,653

유효세율	25.25%	25.95%
------	--------	--------

(5) 당사의 이연법인세자산과 이연법인세부채는 동일 과세당국이 부과하는 법인세이며, 당사는 당기법인세자산과 당기법인세부채를 상계할 수 있는 법적으로 집행가능한 권리를 가지고 있으므로 이연법인세자산과 이연법인세부채를 상계하여 재무상태표에 표시하였습니다.

(6) 당기와 전기 중 이연법인세자산(부채)의 변동내역은 다음과 같습니다.

① 당기

(단위: 천원)				
구분	기초	당기손익반영	자본에직접반영	기말
대손상각	71,072	(42,643)	-	28,429
품질보증충당부채	287,863	(27,897)	-	259,966
감가상각누계액	(27,550,997)	1,974,552	-	(25,576,445)
순확정급여부채	-	2,494,227	(2,494,227)	-
토지	(11,271,806)	477,606	-	(10,794,200)
기타	823,700	(156,310)	-	667,390
합계	(37,640,168)	4,719,535	(2,494,227)	(35,414,860)

② 전기

(단위: 천원)				
구분	기초	당기손익반영	자본에직접반영	기말
대손상각	85,924	(14,852)	-	71,072
품질보증충당부채	566,050	(278,187)	-	287,863
감가상각누계액	(27,600,760)	49,763	-	(27,550,997)
순확정급여부채	-	(903,989)	903,989	-
토지	(11,271,806)	-	-	(11,271,806)
기타	645,094	178,606	-	823,700
합계	(37,575,498)	(968,659)	903,989	(37,640,168)

(7) 당기말과 전기말 현재 이연법인세자산으로 인식되지 않은 차감할 일시적차이의 내역은 다음과 같습니다.

(단위: 천원)		
차감할 일시적차이	당기말	전기말
종속기업투자	66,113,217	91,036,747
기타	596,220	396,658

당사는 상기 종속기업투자 등에 대한 차감할 일시적차이가 예측가능한 미래에 소멸할 가능성이 높지 아니하여 이연법인세자산을 인식하지 아니하였습니다.

(8) 당기말과 전기말 현재 이연법인세부채로 인식되지 않은 가산할 일시적차이 등의 내역은 다음과 같습니다.

(단위: 천원)		
가산할 일시적차이	당기말	전기말
종속기업투자	(12,652,676)	(37,576,206)

당사는 상기 종속기업투자에 대한 가산할 일시적차이의 소멸시점을 통제할 수 있으며, 동 일시적차이가 예측가능한 미래에 소멸하지 않을 가능성이 높다고 판단하여 이연법인세부채를 인식하지 아니하였습니다.

(9) 당기말과 전기말 현재 이연법인세자산과 부채의 회수 및 결제 시기는 다음과 같습니다.

(단위: 천원)		
구분	당기말	전기말
이연법인세자산		
12개월 후에 회수될 이연법인세자산	20,570,114	21,944,299
12개월 이내에 회수될 이연법인세자산	1,121,054	1,061,452
소계	21,691,168	23,005,751
이연법인세부채		
12개월 후에 결제될 이연법인세부채	(57,090,473)	(60,645,797)
12개월 이내에 결제될 이연법인세부채	(15,555)	(122)
소계	(57,106,028)	(60,645,919)
이연법인세자산(부채) 순액	(35,414,860)	(37,640,168)

### 33. 재무위험관리

#### (1) 위험관리의 개요

당사는 금융상품을 운용함에 따라 신용위험, 유동성위험, 환위험, 이자율위험 및 기타 가격위험에 노출되어 있습니다. 본 주석은 상기 위험에 대한 당사의 노출정도 및 이와 관련하여 당사가 수행하고 있는 자본관리와 위험관리의 목적, 정책 및 절차와 위험측정방법 등에 대한 질적 공시사항과 양적 공시사항을 포함하고 있습니다.

#### (2) 위험관리 개념체계

당사의 위험관리는 당사의 재무적 성과에 영향을 미치는 잠재적 위험을 식별하여 당사가 허용가능한 수준으로 감소, 제거 및 회피하는 것을 그 목적으로 하고 있습니다. 당사는 전사적인 수준의 위험관리 정책 및 절차를 마련하여 운영하고 있으며, 당사의 재무부문에서 위험관

리에 대한 총괄책임을 담당하고 있습니다.

### (3) 신용위험

신용위험이란 고객이나 거래상대방이 금융상품에 대한 계약상의 의무를 이행하지 않아 당사가 재무손실을 입을 위험을 의미하며, 주로 거래처에 대한 매출채권에서 발생합니다. 당사의 경영진은 신용위험을 관리하기 위하여 신용도가 일정 수준 이상인 거래처와 거래하고 있으며, 금융자산의 신용보강을 위한 정책과 절차를 마련하여 운영하고 있습니다. 당사는 신규 거래처와 계약시 공개된 재무정보와 신용평가기관에 의하여 제공된 정보 등을 이용하여 거래처의 신용도를 평가하고 이를 근거로 신용거래한도를 결정하고 있으며, 담보 또는 지급보증을 제공받고 있습니다. 또한, 당사는 주기적으로 거래처의 신용도를 재평가하여 신용거래한도를 재검토하고 담보수준을 재조정하고 있으며, 회수가 지연되는 금융자산에 대하여는 분기 단위로 회수지연 현황 및 회수대책을 보고하고 지연사유에 따라 적절한 조치를 취하고 있습니다.

#### ① 신용위험에 대한 노출

금융자산의 장부금액은 신용위험에 대한 최대 노출정도를 나타냅니다. 당기말과 전기말 현재 당사의 신용위험에 대한 최대 노출정도는 다음과 같습니다.

(단위: 천원)		
구분	당기말	전기말
장기금융예치금	2,000	2,000
단기금융예치금	5,000,000	5,000,000
매출채권	96,183,834	73,643,076
기타금융자산	24,705,451	22,224,452
현금성자산(*)	13,000,125	50,446,308
합계	138,891,410	151,315,836

(\*) 재무상태표 상 현금및현금성자산과의 차이는 직접 보유하고 있는 현금입니다.

당기말과 전기말 현재 중요한 신용위험의 집중은 없으며 다수의 거래처에 분산되어 있습니다. 한편, 당사는 (주)신한은행 등의 금융기관에 현금및현금성자산 등을 예치하고 있으며, 신용등급이 우수한 금융기관과 거래하고 있으므로 금융기관으로부터의 신용위험은 제한적입니다.

상기 이외에 당사는 상법 제530조의9 제1항에 의하여 분할회사인 (주)오리온홀딩스(구, (주)오리온)의 분할기준일(2017년 6월 1일) 현재의 채무 중 당기말 현재 존재하는 채무 487백 만원에 대하여 연대하여 변제할 책임이 있으며, 동 채무는 보증을 요구받을 수 있는 가장 이른 기간에 배부됩니다.

#### ② 금융자산의 손상

##### (가) 매출채권

당사는 매출채권에 대해 전체 기간 기대신용손실을 손실충당금으로 인식하는 간편법을 적용합니다. 기대신용손실을 측정하기 위해 매출채권은 신용위험 특성과 연체일을 기준으로 구분하였습니다. 기대신용손실율은 2022년 12월 31일 기준으로부터 12개월 동안의 매출과 관련된 지불 정보와 관련 확인된 신용손실 정보를 근거로 산출하였습니다. 과거 손실 정보는 고객의 채무 이행능력에 영향을 미칠 미래전망정보를 반영하여 조정합니다.

당기말과 전기말 현재 매출채권에 대한 손실충당금은 다음과 같습니다.

(단위: 천원)						
구분	정상	60일 초과	90일 초과	180일 초과	부실채권(*)	합계
<당기말>						
기대 손실률	0.00%	1.26%	4.84%	84.42%	88.49%	1.18%
총 장부금액	95,878,754	138,208	25,167	430	1,292,076	97,334,635
손실충당금	4,113	1,737	1,217	363	1,143,371	1,150,801
<전기말>						
기대 손실률	0.00%	0.66%	3.17%	50.86%	79.18%	1.45%
총 장부금액	73,256,387	68,368	14,269	67,743	1,320,437	74,727,204
손실충당금	3,284	453	452	34,454	1,045,484	1,084,127

(\*) 당사는 부실채권에 대해 개별분석하여 손실충당금을 적용하였습니다.

당기와 전기 중 매출채권의 손실충당금 변동내역은 다음과 같습니다.

(단위: 천원)		
구분	당기	전기
기초	1,084,127	1,109,116
당기손익으로 인식된 손실충당금의 증감	134,226	(3,872)
회수가 불가능하여 당기 중 제각된 금액	(67,552)	(21,117)
기말	1,150,801	1,084,127

당사는 매출채권의 회수를 더 이상 합리적으로 예상할 수 없는 경우 부실채권을 매각하거나 제각합니다. 회수를 더 이상 합리적으로 예상할 수 없는 지표에는 당사와의 채무조정에 응하지 않아 추심이 불가능한 경우 등이 포함됩니다.

매출채권에 대한 손상은 포괄손익계산서 상 매출채권손상차손으로 순액으로 표시되고 있습니다. 제각된 금액의 후속적인 회수는 기타수익으로 인식하고 있습니다.

#### (나) 기타금융자산

당기와 전기 중 상각후원가로 측정되는 기타금융자산에 대한 손실충당금의 변동 내역은 다음과 같습니다.

(단위: 천원)		
구분	당기	전기

기초	6,205	56,817
당기손익으로 인식된 손실충당금의 증감	-	(50,612)
기말	6,205	6,205

당기말과 전기말 현재 상각후원가로 측정하는 기타금융자산은 미수금, 임차보증금, 미수수익 등으로 구성되어 있습니다. 당사는 당기말과 전기말 현재 신용이 손상된 미수금 등에 대해서 손실충당금을 인식하고 있습니다.

#### (4) 유동성위험

당사는 현금 등 금융자산을 인도하여 결제하는 금융부채에 관련된 의무를 충족하는 데 어려움을 겪게 될 유동성위험에 노출되어 있습니다. 당사의 경영진은 유동성위험을 관리하기 위하여 단기 및 중장기 자금관리계획을 수립하고 현금유출예산과 실제현금유출액을 지속적으로 분석·검토하여 금융부채와 금융자산의 만기구조를 대응시키고 있습니다. 당사의 경영진은 영업활동현금흐름과 금융자산의 현금유입으로 금융부채를 상환가능하다고 판단하고 있습니다. 한편, 당사는 필요할 경우 일시적으로 발생할 수 있는 유동성위험을 관리하기 위하여 (주)신한은행 등과 당좌차월약정 등을 체결하고 있습니다.

당기말과 전기말 현재 유동성 위험 분석내역은 다음과 같습니다. 유동성 위험 분석에서는 금융부채를 계약상 만기별로 구분하였고, 유동성 위험 분석에 포함된 금액은 계약상 할인되지 않은 현금흐름입니다.

(단위: 천원)						
구분	장부금액	계약상 현금흐름	6개월이내	6~12개월	1~2년	2년 이상
<당기말>						
차입금	83,741,308	84,135,048	84,135,048	-	-	-
매입채무	51,575,917	51,575,917	51,575,917	-	-	-
기타유동금융부채	55,080,694	55,080,694	54,953,194	127,500	-	-
리스부채	9,042,001	9,405,608	1,941,871	1,803,097	3,093,296	2,567,344
합계	199,439,920	200,197,267	192,606,030	1,930,597	3,093,296	2,567,344
<전기말>						
차입금	231,582,073	235,988,078	114,011,928	51,347,200	70,628,950	-
매입채무	41,744,515	41,744,515	41,744,515	-	-	-
기타유동금융부채	51,576,502	51,576,502	51,416,002	160,500	-	-
기타비유동금융부채	606,765	606,765	-	-	606,765	-
리스부채	7,657,582	7,892,724	1,437,107	1,307,738	2,372,539	2,775,340
합계	333,167,437	337,808,584	208,609,552	52,815,438	73,608,254	2,775,340

당사는 이 현금흐름이 유의적으로 더 이른 기간에 발생하거나, 유의적으로 다른 금액일 것으로 기대하지 않습니다.

상기 이외에 당사는 상법 제530조의9 제1항에 의하여 분할회사인 (주)오리온홀딩스(구, (주)오리온)의 분할기준일(2017년 6월 1일) 현재의 채무 중 당기말 현재 존재하는 채무 487백

만원에 대하여 연대하여 변제할 책임이 있으며, 동 채무는 보증을 요구받을 수 있는 가장 이른 기간에 배부됩니다.

## (5) 환위험

### ① 환위험에 대한 노출

당사의 환위험은 기능통화 이외의 통화로 표시된 자산과 부채에서 발생합니다. 당기말과 전기말 현재 당사의 환위험에 대한 노출정도는 다음과 같습니다.

(단위: 천원)							
구분	USD	JPY	EUR	CHF	RUB	VND	CNY
<당기말>							
현금성자산	653	-	-	-	968	236	1,814
매출채권 및 기타금융자산	2,439,656	-	129,310	-	-	-	-
매입채무 및 기타금융부채	(2,771,905)	(40,034)	(4,910,013)	(9,270)	-	-	(10,015)
단기차입금	(729,497)	-	-	-	-	-	-
재무상태표상 순액	(1,061,093)	(40,034)	(4,780,703)	(9,270)	968	236	(8,201)
<전기말>							
현금성자산	119	45,757	-	-	-	-	1,863
매출채권 및 기타금융자산	3,653,435	1,881,581	-	-	-	-	-
매입채무 및 기타금융부채	(5,072,464)	(285,740)	(1,535,954)	-	-	-	-
단기차입금	(342,139)	-	-	-	-	-	-
재무상태표상 순액	(1,761,049)	1,641,598	(1,535,954)	-	-	-	1,863

### ② 민감도분석

당기말과 전기말 현재 각 외화에 대한 원화환율이 10% 변동하는 경우 환율변동이 법인세비용차감전순이익에 미치는 영향은 다음과 같습니다.

(단위: 천원)				
구분	당기말		전기말	
	10% 상승	10% 하락	10% 상승	10% 하락
USD	(106,109)	106,109	(176,105)	176,105
JPY	(4,003)	4,003	164,160	(164,160)
EUR	(478,070)	478,070	(153,595)	153,595
CHF	(927)	927	-	-
RUB	97	(97)	-	-
VND	24	(24)	-	-
CNY	(820)	820	186	(186)
합계	(589,808)	589,808	(165,354)	165,354

## (6) 이자율위험

① 당기말과 전기말 현재 당사가 보유하고 있는 변동금리부 금융부채의 장부금액은 다음과 같습니다.

(단위: 천원)		
구분	당기말	전기말
단기차입금	818,261	440,346

② 당기말과 전기말 현재 다른 모든 변수가 일정하고 이자율이 100bp 변동하는 경우법인세비용차감전순이익에 미치는 영향은 다음과 같습니다.

(단위: 천원)				
구분	당기말		전기말	
	100bp 상승 시	100bp 하락 시	100bp 상승 시	100bp 하락 시
순금융원가	(8,183)	8,183	(4,403)	4,403

③ 당기말과 전기말 현재 당사는 금융예치금을 이자수익 획득 목적으로 운영하고 있는 바, 향후 금융상품 예치 시 적용되는 시장이자율의 변동에 따라 이자수익의 규모에 영향을 미칠 수 있습니다.

#### (7) 자본관리

당사의 자본관리 정책은 투자자와 채권자, 시장의 신뢰 및 향후 발전을 위해 자본을 유지하는 것입니다. 당사의 자본관리는 건전한 자본구조의 유지를 통한 주주이익 극대화를 목적으로 하고 있으며, 자본관리의 일환으로 안정적인 배당을 시행하고 있습니다. 당사의 자본구조는 차입금에서 현금및현금성자산 등을 차감한 순부채와 자본으로 구성되며, 당기말과 전기말 현재 당사의 순부채와 자본의 구성내역은 다음과 같습니다.

(단위: 천원)		
구분	당기말	전기말
차입금	83,741,308	231,582,073
차감: 현금및현금성자산	(13,026,226)	(50,473,448)
순부채	70,715,082	181,108,625
자본총계	951,690,026	868,988,138
순차입비율	7.43%	20.84%

### 34. 우발상황과 약정사항

#### (1) 약정사항

당기말과 전기말 현재 당사가 금융기관과 체결하고 있는 약정사항은 다음과 같습니다.

(원화단위: 천원, 외화단위: USD)
-----------------------



금융기관	구분	통화	당기말	전기말
국민은행	신용장개설	USD	10,000,000	10,000,000
	구매론	KRW	20,000,000	20,000,000
신한은행	당좌거래	KRW	5,000,000	5,000,000
	신용장개설	USD	5,900,000	5,900,000
	외상매출채권담보대출	KRW	4,000,000	-
농협은행	구매론	KRW	20,000,000	20,000,000
	한도대출	KRW	30,000,000	-
하나은행	구매론	KRW	30,000,000	30,000,000
미즈호은행	한도대출	KRW	20,000,000	20,000,000
현대카드	기업구매전용카드	KRW	12,000,000	12,000,000
합계		KRW	141,000,000	107,000,000
		USD	15,900,000	15,900,000

(2) 당기말과 전기말 현재 당사는 쿠팡(주)의 매출채권에 대하여 우리은행과 팩토링 약정을 체결하고 있습니다. 당사가 매출채권 팩토링거래에서 제공한 매출채권은 채무자의 채무불이행시의 소구의무가 존재하지 않아 대부분의 위험과 보상을 우리은행이 보유하므로 금융자산의 제거요건을 충족하여 제거되었습니다.

(3) 당기말 현재 당사는 이행계약 등과 관련하여 서울보증보험 등으로부터 585백만원(전기말: 504백만원)의 지급보증을 제공받고 있습니다.

(4) 당기말과 전기말 현재 당사는 현대카드의 기업구매전용카드와 관련하여 해당 거래처에게 12,000백만원의 한도로 지급보증을 제공하고 있습니다.

(5) 당기말 현재 당사는 상법 제530조의9 제1항에 의하여 분할회사인 (주)오리온홀딩스(구, (주)오리온)의 분할기준일(2017년 6월 1일) 현재의 채무 중 당기말 현재 존재하는 채무 487백만원에 대하여 연대하여 변제할 책임이 있으며, 동 채무는 보증을 요구 받을 수 있는 가장 이른 기간에 배부됩니다.

(6) 당기말 현재 당사의 계류 중인 소송사건은 다음과 같습니다.

(단위: 천원)				
원고	피고	내용	소송가액	소송결과
(주)오리온	국민건강보험공단	부당이득 반환	543,519	2심 진행 중
(주)오리온	국민건강보험공단	보험료 부과처분 취소청구	8,998	1심 진행 중
씨제이대한통운(주)	(주)오리온	미지급 운송료	363,336	1심 진행 중
전 임직원	(주)오리온	손해배상(산)	70,000	1심 진행 중
전 임직원	(주)오리온	임금 등 청구	79,195	1심 진행 중
전 임직원	(주)오리온	임금 등 청구	125,122	1심 진행 중

당사는 상기 소송의 전망은 예측할 수 없으나, 소송결과가 재무제표에 미치는 영향은중요하지 않을 것으로 예상하고 있습니다.

### 35. 특수관계자

(1) 당기말과 전기말 현재 당사의 특수관계자 내역은 다음과 같습니다.

#### ① 당기말

구분	회사명
지배기업	(주)오리온홀딩스
종속기업	PAN Orion Corp. Limited, Orion International Euro LLC., Orion Food VINA Co., Ltd., Orion Nutritionals Private Limited, Orion Food Co., Ltd., Orion Food(Shanghai) Co., Ltd., Orion Food Guangzhou Co., Ltd., Orion Food (Shen Yang) Co., Ltd., Orion Agro Co., Ltd., Orion Agro DuoLun Co., Ltd., LangFang Green Eco Packaging Co., Ltd., Orion F&B US INC.
공동기업	Delfi-Orion Pte Ltd., 농업회사법인 오리온농협(주)
지배기업의 종속기업(*1)(*2)	(주)쇼박스, Supreme Star Investment Corp. Limited, (주)오리온제주용암수, SHOWBOX Inc, Beijing Zhongguan Megabox Cinema Co., Ltd. (주)오리온바이오로직스
지배기업의 공동기업	Shandong Lukang Biotechnology Development Co., Ltd.
기타	(재)오리온재단, 캐피탈원 쇼박스-iMBC 콘텐츠 투자조합, 주요 주주

(\*1) 당기 중 당사의 지배기업인 (주)오리온홀딩스는 (주)오리온바이오로직스 지분을 취득하였습니다.

(\*2) 당기 중 당사의 지배기업인 (주)오리온홀딩스는 (주)메가마크, (주)하이랜드디앤씨, (주)리온자산개발, (주)미소인을 매각하였습니다.

#### ② 전기말

구분	회사명
지배기업	(주)오리온홀딩스
종속기업(*1)(*5)	PAN Orion Corp. Limited, Orion International Euro LLC., Orion Food VINA Co., Ltd., Orion Nutritionals Private Limited, Orion Food Co., Ltd., Orion Food(Shanghai) Co., Ltd., Orion Food Guangzhou Co., Ltd., Orion Food (Shen Yang) Co., Ltd., Orion Agro Co., Ltd., Orion Agro DuoLun Co., Ltd., LangFang Green Eco Packaging Co., Ltd., Orion F&B US INC.
공동기업	Delfi-Orion Pte Ltd., 농업회사법인 오리온농협(주)
지배기업의 종속기업(*2)	(주)리온자산개발, (주)쇼박스, (주)메가마크, Supreme Star Investment Corp. Limited, (주)오리온제주용암수, (주)하이랜드디앤씨, (주)미소인, SHOWBOX Inc, Beijing Zhongguan Megabox Cinema Co., Ltd.
지배기업의 공동기업(*3)	Shandong Lukang Biotechnology Development Co., Ltd.
기타(*4)	(재)오리온재단, 캐피탈원 쇼박스-iMBC 콘텐츠 투자조합, 주요 주주

- (\*1) 전기 중 Orion F&B US INC. 가 설립되었습니다.  
 (\*2) 전기 중 Orion Consulting Co. 가 청산되었습니다.  
 (\*3) 전기 중 당사의 지배기업인 (주)오리온홀딩스는 Shandong Lukang Biotechnology Development Co., Ltd. 지분을 신규로 취득하였습니다.  
 (\*4) (주)오리온홀딩스의 종속기업인 (주)쇼박스는 전기 중 캐피탈원 쇼박스-iMBC콘텐츠 투자조합을 신규로 취득하였습니다.  
 (\*5) 전기 중 Orion (BeiTun) Agro Processing Co.,Ltd.가 청산되었습니다.

(2) 당기와 전기 중 특수관계자와의 거래 내역은 다음과 같습니다.

① 매출 등

(단위: 천원)				
특수관계 구분	특수관계자명	거래내용	당기	전기
지배기업	(주)오리온홀딩스	기타수익 등	870,011	252,465
종속기업	Orion Food Co.,Ltd.	매출	8,042,831	5,379,424
	Orion Food (Guangzhou) Co.,Ltd.	매출	2,025,995	1,362,889
	Orion Food (Shanghai) Co.,Ltd.	매출	3,299,921	2,202,635
	Orion Food (Shenyang) Co.,Ltd.	매출	1,508,641	1,034,406
	Orion Food VINA.,Ltd.	매출	8,693,459	5,528,748
	Orion International Euro LLC.	매출	5,635,931	1,829,263
	Orion Nutritionals Private Ltd.	매출	326,866	64,193
	Orion F&B US INC.	매출	1,097,059	1,000,123
	PAN Orion Corp, Limited	매출	893,957	-
공동기업	농업회사법인 오리온농협(주)	매출	19,587	13,527
	Delfi-Orion Pte Ltd.	매출	46,989	177,726
지배기업의 종속기업	(주)쇼박스	매출	24,036	3,655
	(주)오리온제주용암수	매출	5,824	3,963
기타	(재)오리온재단	매출	241,755	306,345
	주요 주주	기타수익	8,604	-
매출 등 합계			32,741,466	19,159,362

② 매입 등

(단위: 천원)				
특수관계 구분	특수관계자명	거래내용	당기	전기
지배기업	(주)오리온홀딩스	기타비용	5,323,512	5,406,649
종속기업	Orion Food Co.,Ltd.	매입	1,506,825	41,266
	Orion Food VINA Co., Ltd.	매입	1,620,592	1,210,903
	Orion Food (Shenyang) Co.,Ltd.	매입	-	17,171
공동기업	농업회사법인 오리온농협(주)	매입	38,174,208	31,712,832
지배기업의 종속기업	(주)쇼박스	무형자산매입	-	840,909

	(주)오리온제주용암수	매입	11,868,717	9,014,938
	(주)메가마크(*)	기타비용	375	1,500
		유형자산 매입	100,000	-
	(주)미소인(*)	유형자산 매입	844,800	-
	(주)리온자산개발(*)	유형자산 매입	528,000	-
	(주)하이랜드디앤씨(*)	유형자산 매입	387,200	-
기타	(재)오리온재단	기타비용	950,000	1,150,000
매입 등 합계			61,304,229	49,396,168

(\*) 당사와 (주)메가마크, (주)미소인, (주)리온자산개발, (주)하이랜드디앤씨의 거래는(주)오리온홀딩스가 동 종속기업 등을 매각하기 전까지의 거래내역입니다.

(3) 당기말과 전기말 현재 특수관계자에 대한 채권·채무내역은 다음과 같습니다.

#### ① 당기말

(단위: 천원)						
특수관계 구분	특수관계자명	채권			채무	
		매출채권	미수금	임차보증금	매입채무	미지급금(*)
지배기업	(주)오리온홀딩스	-	462,942	17,340,000	-	1,378,444
종속기업	Orion International Euro LLC.	1,389,877	14,574	-	-	-
	Orion Food (Shanghai) Co.,Ltd.	1,107,381	-	-	-	-
	Orion Food Co.,Ltd.	1,876,726	32,475	-	-	-
	Orion Food (Guangzhou) Co.,Ltd.	643,133	-	-	-	-
	Orion Food (Shenyang) Co.,Ltd.	540,771	-	-	-	-
	Orion Nutritionals Private Ltd.	117,870	-	-	-	-
	Orion F&B US INC.	654,240	-	-	-	-
	Orion Food VINA.,Ltd.	2,374,315	113,804	-	116,870	3,088
공동기업	농업회사법인 오리온농협(주)	-	1,176,652	-	8,368,576	9,539
지배기업의 종속기업	(주)오리온제주용암수	-	761	-	658,613	-
기타	주요 주주	1,458	-	-	-	-
합계		8,705,771	1,801,208	17,340,000	9,144,059	1,391,071

(\*) (주)오리온홀딩스와의 리스거래와 관련하여 당기말 현재 인식된 리스부채 7,222백만원 중 2023년 1월에 지급될 247백만원을 포함하여 표기하였습니다.

#### ② 전기말

(단위: 천원)						
특수관계 구분	특수관계자명	채권			채무	
		매출채권	미수금	임차보증금	매입채무	미지급금(*)
지배기업	(주)오리온홀딩스	-	24,292	17,340,000	-	1,530,590
종속기업	Orion International Euro LLC.	580,035	11,262	-	-	-
	Orion Food (Shanghai) Co.,Ltd.	597,198	-	-	-	-
	Orion Food Co.,Ltd.	1,211,895	154,826	-	-	-
	Orion Food (Guangzhou) Co.,Ltd.	437,704	-	-	-	-
	Orion Food (Shenyang) Co.,Ltd.	273,663	-	-	-	-

	Orion Nutritionals Private Ltd.	30,683	-	-	-	-
	Orion F&B US INC.	634,828	-	-	-	-
	Orion Food VINA.,Ltd.	1,480,341	102,190	-	190,273	-
공동기업	농업회사법인 오리온농협(주)	-	1,424,824	-	7,638,031	17,643
지배기업의 종속기업	(주)오리온제주용암수	-	6,877	-	1,356,774	-
	(주)쇼박스	-	6,127	-	-	-
	(주)메가마크	-	-	-	-	138
합계		5,246,347	1,730,398	17,340,000	9,185,078	1,548,371

(\*) (주)오리온홀딩스와의 리스거래와 관련하여 전기말 현재 인식된 리스부채 5,983백만원 중 2022년 1월에 지급될 153백만원을 포함하여 표기하였습니다.

(4) 당기와 전기 중 특수관계자와의 중요한 자금 거래는 다음과 같습니다.

(단위: 천원)				
특수관계 구분	특수관계자명	거래내용	당기	전기
지배기업	(주)오리온홀딩스	리스부채의 상환	(2,381,443)	(1,919,612)
		배당금 지급	(11,081,354)	(11,081,354)
종속기업	Orion Nutritionals Private Limited	현금출자	(12,996,300)	(5,050,100)
	Orion F&B US INC.		-	(33,364)
기타	주요 주주	배당금 지급	(1,907,696)	(1,907,696)

(5) 당기와 전기 중 당사의 주요 경영진에 대한 보상내역은 다음과 같습니다.

(단위: 천원)		
구분	당기	전기
단기급여	8,938,822	8,166,251
퇴직급여	2,114,370	1,965,930
주식기준보상비용	-	616,486
합계	11,053,192	10,748,667

상기의 주요 경영진에는 당사 활동의 계획, 운영, 통제에 대한 중요한 권한과 책임을 가진 이사(비상임 포함) 및 감사가 포함되어 있습니다.

(6) 당기말과 전기말 현재 당사가 특수관계자에게 제공하고 있는 지급보증의 내역은 없습니다.

(7) 당기말 현재 당사는 상법 제530조의9 제1항에 의하여 분할회사인 (주)오리온홀딩스(구, (주)오리온)의 분할기준일(2017년 6월 1일) 현재의 채무 중 당기말 현재 존재하는 채무 487백만원에 대하여 연대하여 변제할 책임이 있으며, 동 채무는 보증을 요구받을 수 있는 가장 이른 기간에 배부됩니다.

(8) 특수관계자와의 리스 거래와 관련하여 당기말 현재 사용권자산 7,490백만원, 리스부채

7,222백만원을 인식하였으며, 당기 중 사용권자산 감가상각비 2,636백만원,이자비용 162백만원을 인식하였습니다.

### 36. 현금흐름표

(1) 당기와 전기 중 현금의 유입과 유출이 없는 중요한 거래내용은 다음과 같습니다.

(단위:천원)		
구분	당기	전기
건설중인자산의 본계정 대체	10,360,012	20,332,100
유형자산 취득 관련 미지급금	6,891,478	2,538,428
무형자산 취득 관련 미지급금	201,712	89,873
퇴직금지급 관련 미지급비용	1,061,149	1,035,502
장기차입금의 유동성 대체	69,911,356	159,910,337
리스 계약조건 변경에 따른 사용권자산 감소(증가)	(3,457,963)	4,503,923
리스 계약조건 변경에 따른 리스부채 증가(감소)	3,435,000	(4,067,209)
신규리스계약에 따른 사용권자산 증가	(1,266,635)	(242,474)
신규리스계약에 따른 리스부채 증가	1,152,812	242,474
리스부채의 유동성 대체	2,883,603	2,290,914
유형자산의 투자부동산 대체	28,319,494	-

(2) 당기와 전기 중 재무활동에서 생기는 부채의 조정내역은 다음과 같습니다.

#### ① 당기

(단위: 천원)							
구분	기초	재무현금흐름	비현금흐름				기말
			상각 등	환율변동효과	유동성대체 등	기타	
단기차입금	1,734,778	12,045,385	-	(12,780)	-	-	13,767,383
유동성장기차입금	159,956,353	(160,000,000)	106,216	-	69,911,356	-	69,973,925
장기차입금	69,890,942	-	20,414	-	(69,911,356)	-	-
유동성임대보증금	190,446	(63,000)	82	-	-	(28)	127,500
유동리스부채	2,686,394	(3,203,392)	-	-	2,883,603	1,343,265	3,709,870
비유동리스부채	4,971,188	-	-	-	(2,883,603)	3,244,546	5,332,131
합계	239,430,101	(151,221,007)	126,712	(12,780)	-	4,587,783	92,910,809

#### ② 전기

(단위: 천원)							
구분	기초	재무현금흐름	비현금흐름				기말
			상각 등	환율변동효과	유동성대체 등	기타	
단기차입금	2,516,963	(781,883)	-	(302)	-	-	1,734,778
유동성장기차입금	-	-	46,016	-	159,910,337	-	159,956,353

장기차입금	229,674,753	-	126,526	-	(159,910,337)	-	69,890,942
유동성임대보증금	173,704	(13,500)	544	-	29,698	-	190,446
임대보증금	29,617	-	81	-	(29,698)	-	-
유동리스부채	2,860,154	(2,581,722)	-	-	2,290,914	117,048	2,686,394
비유동리스부채	11,203,883	-	-	-	(2,290,914)	(3,941,781)	4,971,188
합계	246,459,074	(3,377,105)	173,167	(302)	-	(3,824,733)	239,430,101

### 37. 보고기간후 사건

당사는 2022년 12월 20일자 이사회 결의에 의거 2023년 1월 25일자로 공동기업인 농업회사법인 오리온농협(주)의 지분 1%에 해당하는 주식 622,000주를 취득하여 지분을 50%가 되었습니다.

## 6. 배당에 관한 사항

### 가. 배당에 관한 정책

- 정관에 의거한 배당에 관한 당사의 중요한 정책은 다음과 같습니다.

#### 제52조(이익배당)

- ① 이익의 배당은 금전과 주식으로 할 수 있다.
- ② 이익의 배당을 주식으로 하는 경우 회사가 수종의 주식을 발행한 때에는 주주총회의 결의로 그와 다른 종류의 주식으로도 할 수 있다.
- ③ 제1항의 배당은 매결산기말 현재의 주주명부에 기재된 주주 또는 등록된 질권자에게 지급한다.

#### 제53조(분기배당)

- ① 이 회사는 사업년도 개시일부터 3월, 6월 및 9월말일 현재의 주주에게 자본시장과 금융투자업에 관한 법률 제165조의12에 의한 분기배당을 할 수 있다. 분기배당은 금전으로 한다.
- ② 제1항의 분기배당은 이사회의 결의로 하되, 그 결의는 제1항의 각 기준일 이후 45일 내에 하여야 한다.
- ③ 분기배당은 직전결산기의 대차대조표상의 순자산액에서 다음 각호의 금액을 공제한 금액을 한도로 한다.
  1. 직전결산기의 자본금의 액
  2. 직전결산기까지 적립된 자본준비금과 이익준비금의 합계액
  3. 상법시행법령에서 정하는 미실현이익
  4. 직전결산기의 정기주주총회에서 이익배당하기로 정한 금액
  5. 직전결산기까지 정관의 규정 또는 주주총회의 결의에 의하여 특정목적에 위해 적립한 임의준비금
  6. 분기배당에 따라 당해 결산기에 적립하여야 할 이익준비금
  7. 당해 영업년도 중에 분기배당이 있었던 경우 그 금액의 합계액

#### 제54조(배당금지청구권의 소멸시기)

- ① 배당금의 지급청구권은 5년간 이를 행사하지 아니하면 소멸시효가 완성한다.
- ② 제1항의 시효의 완성으로 인한 배당금은 이 회사에 귀속한다.

## 나. 배당 정책 가이드라인

당사는 배당의 예측 가능성을 확보하고, 실적의 변동성을 반영하기 위하여 주주환원 배당정책을 수립하여 2020년 3월부터 당사 홈페이지(<http://www.orionworld.com>) 배당정보에 게재하고 있습니다. 2022년 3월에는 사업연도 2022년~2024년에 해당하는 3개년 배당정책을 새롭게 수립, 홈페이지에 게재중입니다.

당사는 정관에 의거 이사회 및 주총 결의로 매년 배당을 실시하고 있으며, 매년 배당규모를 정기적으로 검토하여 별도재무제표 기준 잉여현금흐름(FCF)의 20%~60%를 기준으로 사업계획, 투자와 경영실적 및 현금흐름 등을 고려하여 적정 배당률을 결의하고 있습니다. 당사는 금전 또는 주식으로 배당할 수 있으며, 매결산기 말 현재의 주주명부에 기재된 주주 또는 등록된 질권자에게 지급합니다.

## 다. 주요배당지표

구 분	주식의 종류	당기	전기	전전기
		제 6 기	제 5 기	제 4 기
주당액면가액(원)		500	500	500
(연결)당기순이익(백만원)		392,351	257,704	267,586
(별도)당기순이익(백만원)		104,657	92,263	75,659
(연결)주당순이익(원)		9,926	6,519	6,769
현금배당금총액(백만원)		37,552	29,647	29,647
주식배당금총액(백만원)		-	-	-
(연결)현금배당성향(%)		9.6	11.5	11.1
현금배당수익률(%)	보통주	0.7	0.7	0.6
	우선주	-	-	-
주식배당수익률(%)	보통주	-	-	-
	우선주	-	-	-
주당 현금배당금(원)	보통주	950	750	750
	우선주	-	-	-
주당 주식배당(주)	보통주	-	-	-
	우선주	-	-	-

※ (연결)당기순이익은 지배기업 소유주지분 당기순이익입니다.

※ (연결)현금배당성향은 지배기업 소유주지분 당기순이익 기준입니다.

※ 상기 표의 당기(제6기) 현금배당금은 정기주주총회 승인 전 금액으로, 향후 정기주주총회에서 부결되거나 수정이 발생한 경우 정정보고서를 통해 그 내용 및 사유 등을 반영할 예정입니다.

## 라. 과거 배당 이력

(단위: 회, %)

연속 배당횟수		평균 배당수익률	
분기(중간)배당	결산배당	최근 3년간	최근 5년간



-	6	0.7	0.6
---	---	-----	-----

- ※ 최근 3년간 평균 배당수익률은 제4기 ~ 제6기의 배당수익률을 단순평균법으로 계산하여 산출하였습니다.
- ※ 최근 5년간 평균 배당수익률은 제2기 ~ 제6기(5년간)의 배당수익률을 단순평균법으로 계산하여 산출하였습니다.
- ※ 당사는 2017년(제1기)부터 연속 결산배당 중입니다.

## 7. 증권의 발행을 통한 자금조달에 관한 사항

### 7-1. 증권의 발행을 통한 자금조달 실적

[지분증권의 발행 등과 관련된 사항]

당사는 공시대상기간 중 지분증권의 발행 실적이 없습니다.

#### 가. 증자(감자)현황

(기준일 : 2022년 12월 31일 )

(단위 : 원, 주)

주식발행 (감소)일자	발행(감소) 형태	발행(감소)한 주식의 내용				
		종류	수량	주당 액면가액	주당발행 (감소)가액	비고
-	-	-	-	-	-	-

[채무증권의 발행 등과 관련된 사항]

#### 나. 채무증권발행실적

(기준일 : 2022년 12월 31일 )

(단위 : 백만원, %)

발행회사	증권종류	발행방법	발행일자	권면(전자등록)총액	이자율	평가등급 (평가기관)	만기일	상환 여부	주관회사
-	-	-	-	-	-	-	-	-	-
합 계	-	-	-	-	-	-	-	-	-

#### 다. 기업어음증권 미상환 잔액

(기준일 : 2022년 12월 31일 )

(단위 : 백만원)

잔여만기		10일 이하	10일초과 30일이하	30일초과 90일이하	90일초과 180일이하	180일초과 1년이하	1년초과 2년이하	2년초과 3년이하	3년 초과	합 계
미상환 잔액	공모	-	-	-	-	-	-	-	-	-
	사모	-	-	-	-	-	-	-	-	-
	합계	-	-	-	-	-	-	-	-	-

## 라. 단기사채 미상환 잔액

(기준일 : 2022년 12월 31일 )

(단위 : 백만원)

잔여만기		10일 이하	10일초과 30일이하	30일초과 90일이하	90일초과 180일이하	180일초과 1년이하	합 계	발행 한도	잔여 한도
미상환 잔액	공모	-	-	-	-	-	-	-	-
	사모	-	-	-	-	-	-	-	-
	합계	-	-	-	-	-	-	-	-

## 마. 회사채 미상환 잔액

(기준일 : 2022년 12월 31일 )

(단위 : 백만원)

잔여만기		1년 이하	1년초과 2년이하	2년초과 3년이하	3년초과 4년이하	4년초과 5년이하	5년초과 10년이하	10년초과	합 계
미상환 잔액	공모	70,000	-	-	-	-	-	-	70,000
	사모	-	-	-	-	-	-	-	-
	합계	70,000	-	-	-	-	-	-	70,000

## 바. 신종자본증권 미상환 잔액

(기준일 : 2022년 12월 31일 )

(단위 : 백만원)

잔여만기		1년 이하	1년초과 5년이하	5년초과 10년이하	10년초과 15년이하	15년초과 20년이하	20년초과 30년이하	30년초과	합 계
미상환 잔액	공모	-	-	-	-	-	-	-	-
	사모	-	-	-	-	-	-	-	-
	합계	-	-	-	-	-	-	-	-

## 사. 조건부자본증권 미상환 잔액

(기준일 : 2022년 12월 31일 )

(단위 : 백만원)

잔여만기		1년 이하	1년초과 2년이하	2년초과 3년이하	3년초과 4년이하	4년초과 5년이하	5년초과 10년이하	10년초과 20년이하	20년초과 30년이하	30년초과	합 계
미상환 잔액	공모	-	-	-	-	-	-	-	-	-	-
	사모	-	-	-	-	-	-	-	-	-	-
	합계	-	-	-	-	-	-	-	-	-	-

## 아. 사채관리계약 주요내용 및 충족여부 등

(작성기준일 : 2022년 12월 31일 )

(단위 : 백만원, %)

채권명	발행일	만기일	발행액	사채관리 계약체결일	사채관리회사
제104회 회사채	2020.04.23	2023.04.23	70,000	2020.04.10	한국예탁결제원

(이행현황기준일 : 2022년 12월 31일 )

재무비율 유지현황	계약내용	제 104 회 회사채 : 부채비율 400%
	이행현황	이행, 부채비율 (28.7%)
담보권설정 제한현황	계약내용	제 104 회 회사채 : 자기자본의 300%
	이행현황	이행, 자기자본의 (0.2%)
자산처분 제한현황	계약내용	제104 회 회사채 : 자기자본의 100%
	이행현황	이행, 자기자본의 (0.2%)
지배구조변경 제한현황	계약내용	제104 회 회사채 : 최대주주변경
	이행현황	이행, 공고
이행상황보고서 제출현황	이행현황	제 104 회 회사채 : 이행(22.09.14 제출)

\* 이행현황기준일은 이행현황 판단 시 적용한 회계감사인의 감사의견(확인 및 의견표시)이 표명된 가장 최근의 재무제표의 작성기준일이며, 지배구조변경 제한현황은 공시서류작성기준일임.

## 7-2. 증권의 발행을 통해 조달된 자금의 사용실적

- 해당사항 없음

## 8. 기타 재무에 관한 사항

### 가. 재무제표 재작성 등 유의사항

#### (1) 재무제표 재작성

- 공시대상기간 중 해당사항이 없습니다.

#### (2) 합병, 분할, 자산양수도, 영업양수도에 관한 사항

- 공시대상기간 중 해당사항이 없습니다.

### 나. 대손충당금 설정현황

#### (1) 계정과목별 대손충당금 설정내용

(단위 : 천원)

구 분	제 6기(2022년) 당기		제 5 기(2021년)		제 4 기(2020년)	
	유동	비유동	유동	비유동	유동	비유동
매출채권	207,903,127	-	177,521,107	-	152,646,537	-
대손충당금	(4,799,909)	-	(1,156,896)	-	(1,154,857)	-
대손충당금 설정률	2.3%	-	0.7%	-	0.8%	-
미수금	11,286,764	-	10,183,175	-	8,932,878	-
대손충당금	(10,961)	-	(77,793)	-	(76,807)	-
대손충당금 설정률	0.1%	-	0.8%	-	0.9%	-
대여금	-	-	-	-	3,172,240	-
대손충당금	-	-	-	-	-	-
대손충당금 설정률	-	-	-	-	-	-
합 계	214,379,021	-	186,469,593	-	163,519,991	-



## (2) 대손충당금 변동내역

(단위 : 천원)

구 분	제 6 기(2022년) 당기	제 5 기(2021년)	제 4 기(2020년)
1. 기초 대손충당금 잔액합계	1,234,689	1,231,664	1,272,913
2. 순대손처리액(①-②+③)	(282,016)	(34,161)	(110,055)
① 대손처리액(상각채권액)	(84,994)	(25,462)	(105,197)
② 상각채권회수액		-	-
③ 기타증감액	(197,022)	(8,699)	(4,858)
3. 대손상각비 계상(환입)액	3,858,197	37,186	68,806
4. 기말 대손충당금 잔액합계	4,810,870	1,234,689	1,231,664

## (3) 매출채권관련 대손충당금 설정방침

### ① 대손충당금 산정방법

보고서 기준일 현재 매출채권에 대하여 전체 기간 기대신용손실을 대손충당금으로 인식하는 간편법을 적용하였으며, 기대신용손실을 측정하기 위해 매출채권은 신용위험 특성과 연체일을 기준으로 구분함.

### ② 기대신용손실율의 산정

보고서 기준일 현재로부터 12개월 동안의 매출과 관련된 지불 정보와 신용 손실 정보를 근거로 기대신용손실율을 산출하였으며, 과거 손실 정보는 고객의 채무 이행능력에 영향을 미칠 미래전망정보를 반영하여 조정함.

[당기말 현재 매출채권에 대한 손실충당금]

(단위: 천원)						
구분	정상	60일 초과	90일 초과	180일 초과	부실채권(*)	합계
<당기말>						
기대 손실률	0.03%	0.11%	0.08%	10.15%	83.63%	2.31%
총 장부금액	181,099,077	13,468,537	3,942,874	4,250,668	5,141,971	207,903,127
손실충당금	50,185	14,665	3,269	431,504	4,300,286	4,799,909
<전기말>						
기대 손실률	0.03%	0.08%	0.08%	2.46%	79.39%	0.65%
총 장부금액	158,337,355	12,505,257	3,901,447	1,443,094	1,333,954	177,521,107
손실충당금	49,888	9,428	3,024	35,555	1,059,001	1,156,896

(\*) 연결실체는 부실채권에 대해 개별분석하여 손실충당금을 적용하였습니다.

## (4) 보고서 기준일 현재 경과기간별 매출채권, 미수금 잔액 현황

(단위 : 천원, %)

구 분	6개월 이하	6개월 초과 1년 이하	1년 초과 2년이하	2년 초과 3년 이하	사고채권	계
매출채권,미수금	207,655,075	6,384,893	-	1,747	5,148,176	219,189,891

구성비율(%)	94.7%	2.9%	0.0%	0.0%	2.3%	100%
---------	-------	------	------	------	------	------

## 다. 재고자산 현황

### (1) 사업부문별 재고자산 보유현황

(단위 : 천원)

구 분		제 5 기(2022년) 당기	제 4기(2021년)	제 3기(2020년)
음식료 제조	상 품	5,103,116	35,448,531	31,523,140
	제 품	81,228,209	55,257,421	46,683,519
	재 공 품	8,477,513	7,945,711	8,305,282
	원 재 료	110,521,926	84,848,174	68,977,022
	원 서	1,384,993	1,707,739	1,953,130
	미착자재	28,167,485	23,267,979	22,299,611
	합 계	234,883,242	208,475,555	179,741,704
총자산대비 재고자산 구성비율(%) [재고자산합계÷기말자산총계×100]		7.0%	6.7%	6.7%
재고자산회전율(회수) [연환산매출원가÷{(기초재고+기말재고)÷2}]		8.0회	7.3회	7.8회

### (2) 재고자산의 실사내역 등

<p>1. 실사일자 2022 사업연도의 재무제표를 작성함에 있어서 2022년 12월 30일, 2023년 1월 1일 공장가동 종료 시를 기준으로 재고실사를 하였습니다. 실사일자와 기말시점간의 재고자산 변동내역은 해당기간 재고의 입출고 내역의 확인을 통해 재무상태표일 기준 재고자산의 실재성을 확인합니다.</p> <p>2. 재고실사시 전문가의 참여 또는 감사인의 입회 여부 등 당사의 동 일자 재고실사시에는 외부감사인인 삼일회계법인 소속 공인회계사의 입회하에 실시되었습니다.</p> <p>3. 장기체화재고 등의 현황 : 해당사항 없음</p> <p>4. 기타 사항 : 특이사항 없음</p>
--

## 라. 공정가치평가 내역

### (1) 금융상품의 공정가치와 그 평가방법 등

'Ⅲ. 재무에 관한 사항 - 3. 연결재무제표 주석 - '33.금융상품의 범주별 분류'를 참조 바랍니다.

## IV. 이사의 경영진단 및 분석의견

당사 2022년 1월 1일부터 2022년 12월 31일 까지의 제 6기 사업연도의 경영성과 및 재무상태에 관한 평가의견서를 다음과 같이 보고합니다.

### 1. 예측정보에 대한 주의사항

당사가 동 사업보고서에서 미래에 발생할 것으로 예상되거나 예측한 활동, 사건 또는 현상은 당해 공시서류 작성시점의 사건 및 재무성과에 대하여 회사의 견해를 반영한 것입니다. 동 예측정보는 미래 사업환경과 관련된 다양한 가정에 기초하고 있으며, 동 가정들은 결과적으로 부정확한 것으로 판명될 수도 있습니다. 또한, 이러한 가정들에는 예측정보에서 기재한 예상치와 실제 결과 간에 중요한 차이를 초래할 수 있는 위험, 불확실성 및 기타 요인을 포함하고 있습니다. 이러한 중요한 차이를 초래할 수 있는 요인에는 회사 내부 경영과 관련된 요인과 외부 환경에 관한 요인이 포함되어 있으며 이에 한하지 않습니다.

당사는 동 예측정보 작성시점 이후에 발생하는 위험 또는 불확실성을 반영하기 위하여 예측정보에 기재한 사항을 수정하는 정정보고서를 공시할 의무는 없습니다.

결론적으로 동 사업보고서상에 회사가 예상한 결과 또는 사항이 실현되거나 회사가 당초에 예상한 영향이 발생한다는 확신을 제공할 수 없습니다. 동 보고서에 기재된 예측정보는 동 보고서 작성시점을 기준으로 작성한 것이며 회사가 이러한 위험요인이나 예측정보를 업데이트 할 예정이 없음을 유의하시기 바랍니다.

### 2. 개요

2022년 세계 경제는 코로나 팬데믹 이후 글로벌 원자재 및 서비스 인플레이션의 상승, 금리 인상, 글로벌 공급망 이슈, 장기화된 러시아-우크라이나 전쟁 상황 등 다양한 대내외 외부변수 등 불확실성이 증가한 한해였습니다. 내수 경제 또한 가계 부채증가, 소비심리 악화 등의 영향으로 인해 소비 및 기업 경기 둔화를 겪었습니다.

이러한 국내외 성장 둔화는 소비심리 위축으로 이어지고 있으며 산업내 국내외 식품사 간의 경쟁 심화를 야기하고 있습니다. 또한 최근 다양하고 세심해진 소비자 구매욕구로 인해 어느 때 보다도 본질적인 제품력과 브랜드력이 경쟁구도에 핵심요인으로 작용하고 있습니다. 당사는 본질적인 제품경쟁력 강화와 다양한 신제품 전략 및 코로나 팬데믹 이후 해외시장 확장 전략을 유지하며, 2022년 연결기준 매출은 전년대비 +22.0% 증가한 2조 8,732억, 영업이익은 +25.1% 성장한 영업이익 4,667억원을 기록하였습니다.

주요 재무 평가지표인 부채비율과 자기자본비율의 경우, 2022년 연결기준 각각 27.8%, 264.4%를 기록하며 견고한 재무건정성을 보여주고 있으며, 주요 수익성 평가지표인 ROE(자기자본이익률) 또한 15.1%를 기록하며 안정적인 수익창출능력을 유지하고 있습니다.

#### (3) 주요 재무지표

(단위 : 백만원)

구 분	제 6(당)기	제 5(전)기
자 산	3,371,684	3,120,429

부 채	732,455	827,878
차 입 금	93,881	231,582
자 본	2,639,229	2,292,550

구 분	제 6(당)기	제 5(전)기
유동 비율	264.4%	219.6%
부채 비율	27.8%	36.1%
자기자본 비율	78.3%	73.5%
자기자본 이익률	15.1%	11.5%
총자산 회전율	85.2%	75.5%
이자보상배율	106.2배	58.4배

회사의 안정성 및 재무건전성을 평가하는 지표인 유동비율은 유동부채 대비 유동 자산 비율을 통해 기업이 보유하고 있는 지불능력을 평가하며, 부채비율은 자산총계 대비 부채총계가 얼마만큼 차지하는지를 산출하여 회사의 타인자본의존도를 평가합니다. 중국, 베트남 등 해외시장 중심으로 영업활동에 따른 현금및현금성자산, 단기금융예치금이 3,100억 증가하고, 부채의 경우 당기 중 만기 도래한 한국법인 회사채 1,600억원을 상환하는 등 전반적인 재무구조 건정성이 개선되며, 당기 유동비율은 전기말 대비 44.8% 증가한 264.4%, 부채비율은 8.3% 감소한 36.1%를 기록하였습니다.

주요 수익성 평가지표인 ROE(자기자본이익률) 또한 연결 재무제표 기준으로 당기 15.1%를 기록하며, 안정적인 수익창출능력을 유지하고 있습니다.

2022년 연결 실체 기준 한국, 중국, 베트남, 러시아 등 주요 지역의 수익성이 개선되며 당사의 당기순이익은 전년대비 대폭 성장한 51.1% 성장을 보였고, 이에 따라 당사의 ROE(자기자본이익률)는 전년대비 3.6% 증가한 15.1%를 기록하였습니다.

#### [제과사업]

(국내) - 제과시장은 경기변동에 큰 영향을 받지 않는 산업으로 인식되고 있으나, 최근 소비자 기호의 다변화와 해외 제과업체 및 PB 스낵과의 경쟁이 치열해지고 있는 상황입니다. 뿐만 아니라, 코로나 팬데믹 이후 인플레이션 상승에 따른 소비 둔화, 경기 침체등의 대내외 경제 환경의 불확실성이 점차 커짐에 따라 국내 매출 및 이익에 다소 부정적 영향을 주고 있습니다.

오리온은 2001년부터 경쟁사 보다 앞서 소비자의 웰빙 트렌드에 부응하기 위해 적극적으로 건강 관련 프로젝트를 시작하였습니다. 1단계 (2001~2007) 트랜스지방 저감화, 2단계 (2001~2007.06) 포화지방산 저감화, 3단계 (2007~2008) Green Package 프로젝트, 4단계(2001~2008) Dr.You 프로젝트, 5단계 (2008~2009) Market O 프로젝트를 추진하면서 고객이 안심하고 먹을 수 있는 제품을 만들기 위해 노력을 해왔습니다. 2014년에는 착한 포장 프로젝트(1차 : 포장재 개선, 2차 : 제품 증량, 3차 : 그린 포장)를 업계 내 주도적 진행하며 소비자로부터 긍정적인 호응을 받았습니다.

건강에 대한 관심과 1인 가구 증가를 반영한 소비 트렌드에 대응하기 위해 2016년에는 국산 농산물의 안정적인 공급을 제공하는 농협과의 합자법인 '오리온농협'을 설립하였고 2018년 프리미엄 간편대용식 브랜드인 '마켓오네이처'를 출시하며 그래놀라 제품을 중심으



로 건강 간편대용식 시장 진출을 본격화하였습니다. 2019년에는 기존 브랜드 '닥터유'를 '기능성 표기 식품 브랜드'로 재정립하여 뉴트리션바 및 단백질 제품을 출시하는 등 불확실한 경제 환경 여건에서도 소비자의 건강 트렌드를 반영한 브랜드 영역을 확장시켜나가고 있습니다.

(해외) - 해외 제과시장 특히 아시아 제과시장은 상대적으로 성장가능성이 높은 성장시장으로 평가 받고 있으나 최근 코로나 팬데믹을 기점으로 전세계적인 공급망 불안과 급격한 인플레이션에 따른 원자재가 급등에 따라 중국 및 동남아시아 등 전반적으로 성장률 둔화 우려가 커지고 있는 상황입니다. 이로 인해 해외 매출 및 이익에 부정적 영향을 받을 수 있습니다. 하지만 현재 오리온 해외 사업부문은 현지에 맞는 신제품 개발 및 출시, 수요 확대 전략을 바탕으로 중국, 베트남, 러시아, 인도 등지에 총 11개 해외 생산공장을 갖추어 글로벌기업으로 빠르게 도약하고 있습니다.

중국에서는 4개 완제품 생산법인이 원재료 구매에 있어 상호 정보 교환 및 공동구매 등을 통하여 고물가 상황에서 구매비용을 최소화 하고 있으며, 유통채널과의 관계에 있어서도 고품질의 제품력을 바탕으로 협상력 우위를 확보하여 결제시 선금을 받고 납품을 하고 있습니다. 그리고 1급도시, 2급도시 내의 기업형 유통채널 위주의 영업방식에서 3급도시, 4급도시 내의 일반슈퍼 채널뿐만 아니라 이커머스 및 같은 온라인 채널쪽으로 판매강화 등을 통하여 지역 및 채널망을 확장시켜 나가고 있으며 리글리, 몬텔리즈, 프리토레이 등 다국적 기업들과 견줄만한 경쟁을 해나가고 있습니다.

베트남은 초코파이로 쌓은 강한 브랜드력을 바탕으로 감자스낵시장 지배력을 강화하고 쌀과자, 양산빵, 붐젤리 제품 등 신규제품 라인업을 확대해 고성장을 지속하고 있습니다. 또한 동남아 시장 등을 대상으로 수출 교두보 역할을 하며 지속적으로 시장을 확대해 나가고 있습니다.

러시아의 경우, 2022년 상반기 트베르 신공장을 완공하며 러시아 내수시장 영역확대 뿐만 아니라 인근 CIA 국가등으로의 진출을 어느때보다 확대, 진행하고 있습니다. 특히, 내수시장 초콜릿 관련 제품에 대한 수요가 높은 특성을 반영하여, 다양한 초코파이 신규제품 확장을 통한 시장확대를 지속하고 있으며 초코보이, 크랙크릿 등 비스킷 신제품 라인업 확대를 통한 차별화된 성장성과 수익성을 만들어 가고 있습니다.

2021년에는 해외시장 확대 차원에서, 인도의 라자스탄주에 공장을 준공하고 약 17조원 규모의 인도시장 진출을 본격화하였습니다. 당기말 현재 라자스탄 공장 내 파이 1개 라인을 운영중이며, 향후 스낵라인을 비롯한 추가 라인증설을 통해 인도 전역으로 판매망을 확장해 나갈 계획입니다.

### 3. 예측사항

당사의 재무상태 및 영업실적 등에 중요한 영향을 미쳤거나 앞으로 중요한 영향을 미칠 것으로 예상되는 사항들은 다음과 같습니다.

(1) 내수경기 침체 및 출생률 저하로 인한 유년층 감소로 인해 국내 제과산업의 성장성이 위축되고 있으며, 또한 웰빙트렌드에 따른 기존제품의 기피와 제품의 고급화 요구 등도 업계로 하여금 신제품 개발에 대한 부담을 가중시키고 있습니다. 이는 당사의 실적에 부정적인 영향을 미칠 수 있습니다.

(2) 제과산업은 대규모 설비투자가 요구되는 장치사업으로서 진입장벽이 높으며 상위 5개 업체가 시장의 상당 부분을 차지하는 과점시장의 형태를 띠고 있습니다. 한편, 기호제품이라는 특성과 경쟁업체간의 모방 등 경쟁 강도가 심한 특징을 가지고 있어 향후 경쟁이 심화될 경우 수익성이 악화될 가능성이 존재합니다.

(3) 대형 할인점, 편의점 등 신유통채널의 성장으로 인한 제과업체의 가격 협상력 저하는 제과업체의 수익성에 부정적인 영향을 미칠 수 있습니다.

(4) 국내 제과산업은 기초 원재료에 대한 수입의존도가 높아 국제 곡물시장의 수급상황 및 가격변화에 따라 수익성에 영향을 받고 있습니다. 이에 따라 국제 곡물가격의 변동 및 환율 변동에 따라 당사의 수익성은 영향을 받을 가능성이 있습니다.

(5) 해외 제과산업은 2017년 중국에서 발생한 '사드'사태 등과 같은 예측하기 힘든 지정학적 이슈 등이 실적에 영향을 미칠 수 있으며, 급격한 대외 환율변동, 국제 곡물시장의 수급상황 및 가격변화에 따라 수익성에 영향을 받고 있습니다. 이에 따라 예측하기 힘든 대외 이슈 발생, 국제 곡물가격의 변동 및 환율 변동에 따라 당사의 수익성은 영향을 받을 가능성이 있습니다.

(6) '코로나 19'와 같은 예상치 못한 외부 환경 변화로 인해 생산시설 가동률의 변동성 및 유통 시스템의 일시적 차질이 발생할 수도 있습니다. 또한 시장 수요의 변동성으로 인해 당사의 매출과 수익성이 영향을 받을 수도 있습니다.

#### 4. 재무상태 및 영업실적 (연결기준)

##### (1) 재무상태

(단위 : 백만원)

구 분	제 6 기	제 5 기	증감	증감률
[유동자산]	1,470,433	1,146,231	324,202	28.3%
· 현금및현금성자산	609,723	550,409	59,314	10.8%
· 매출채권및기타채권	203,103	176,364	26,739	15.2%
· 재고자산	234,883	208,476	26,408	12.7%
· 기타	422,723	210,982	211,742	100.4%
[비유동자산]	1,901,251	1,974,198	(72,947)	-3.7%
· 기타비유동금융자산	19,300	17,060	2,240	13.1%
· 유형자산	1,667,582	1,773,717	(106,135)	-6.0%
· 무형자산	31,155	33,149	(1,994)	-6.0%
· 투자부동산	35,568	6,752	28,816	426.8%
· 기타	147,645	143,519	4,126	2.9%
<b>자산총계</b>	<b>3,371,684</b>	<b>3,120,429</b>	<b>251,255</b>	<b>8.1%</b>
[유동부채]	556,180	521,912	34,268	6.6%
[비유동부채]	176,276	305,967	(129,692)	-42.4%
<b>부채총계</b>	<b>732,455</b>	<b>827,878</b>	<b>(95,423)</b>	<b>-11.5%</b>
[지배기업소유주지분]	2,553,783	2,211,045	342,738	15.5%
· 자본금	19,768	19,768	-	0.0%
· 주식발행초과금	598,172	598,172	-	0.0%
· 자기주식	(604)	(604)	-	0.0%

• 기타자본	718,196	746,261	(28,065)	-3.8%
• 적립금	255,268	190,491	64,777	34.0%
• 미처분이익잉여금	962,982	656,956	306,026	46.6%
[비지배지분]	85,446	81,506	3,940	4.8%
<b>자본총계</b>	<b>2,639,229</b>	<b>2,292,551</b>	<b>346,677</b>	<b>15.1%</b>

※ 제6기 연결재무제표는 정기주주총회 승인전 재무제표이며, 향후 정기주주총회에서 재무제표 승인 관련 안건이 부결되거나 수정이 발생하는 경우 정정보고서를 통해 그 내용 및 사유 등을 반영할 예정입니다.

2022년 말 연결재무제표 기준 총자산은 전기말 대비 2,513억 증가한 3조 3,717억입니다. 글로벌 경기 침체 우려속에서도 해외시장에서의 수요 확대 전략에 따른 매출 및 수익성 성장으로 인해 중국 및 베트남 등 해외시장 중심으로 영업활동에 따른 현금성 자산과 단기금융예치금이 각각 593억, 2,506억 증가하며, 유동자산은 동기간 3,242억 증가하였습니다.

2022년 말 연결재무제표 기준 총부채는 전기말 대비 954억 감소한 7,324억입니다. 당기 중 매입채무 및 기타유동부채가 각각 329억, 395억 증가하고, 한국 및 러시아에서 일시적인 운용자금 확보를 위한 단기차입금이 222억 증가하였으나, 동기간 한국법인이 보유한 회사채 1,600억원을 상환하며 부채 감소에 기여하였습니다.

## (2) 영업실적

(단위 : 백만원)

구 분	제 6 기	제 5 기	증감	증감률
매출액	2,873,247	2,355,500	517,747	22.0%
매출원가	(1,782,079)	(1,409,110)	(372,969)	26.5%
매출총이익	1,091,168	946,390	144,778	15.3%
판매비	(482,105)	(442,664)	(39,442)	8.9%
관리비	(142,408)	(130,816)	(11,592)	8.9%
영업이익	466,655	372,910	93,745	25.1%
순기타수익	(3,699)	(1,879)	(1,820)	96.9%
순금융수익(원가)	23,166	7,555	15,611	206.6%
지분법손익	607	462	145	31.5%
법인세비용차감전순이익	486,728	379,047	107,681	28.4%
법인세비용	(88,420)	(115,385)	26,965	-23.4%
당기순이익	398,308	263,662	134,646	51.1%
지배주주지분	392,351	257,704	134,647	52.2%
비지배지분	5,957	5,957	-	-
총포괄이익	376,572	425,511	(48,939)	-11.5%
지배주주지분	372,620	411,492	(38,871)	-9.4%
비지배지분	3,952	14,020	(10,068)	-71.8%
주당이익(단위:원)				
기본주당이익	9,926	6,519	3,407	52.3%

희석주당이익	9,926	6,519	3,407	52.3%
--------	-------	-------	-------	-------

※ 제6기 연결재무제표는 정기주주총회 승인전 재무제표이며, 향후 정기주주총회에서 재무제표 승인 관련 안건이 부결되거나 수정이 발생하는 경우 정정보고서를 통해 그 내용 및 사유 등을 반영할 예정입니다.

당사는 주식회사 오리온홀딩스(구, 주식회사 오리온)의 과자류 제조 및 판매부분이 2017년 6월 1일자로 인적 분할되어 설립된 신설회사입니다. 2022년 1월 1일부터 2022년 12월 31일까지 연간 연결 매출 2조 8,732억원, 연결 영업이익 4,666억원을 기록하였습니다.

국내에는 시장점유율 확대에 주력하면서 파이를 비롯한 모든 카테고리에서 큰 폭의 성장을 이루어 전년 대비 매출이 22% 신장하였으며, 전사적인 수익성 방어 활동으로 영업이익 또한 25.1% 증가하였습니다.

중국에서는 적정재고 관리를 통하여 수익성을 향상시켰고, 스낵의 가성비 전략과 젤리 제품의 확대를 통해 안정적인 성장을 이루어 냈으며,

베트남은 차별화된 제품력과 영업 경쟁력으로 전 제품의 고성장과 신제품의 연이은 성공으로 지난해에도 매출이 전년 대비 38.5% 성장하였습니다.

러시아는 초코파이 품목 다변화가 큰 성공을 하였고, 트베리 신공장의 완공과 제품가격 인상으로 러시아 진출 이래 최고의 경영성과를 이루어 냈습니다.

당사는 제과사업 뿐만 아니라, 종합식품기업으로 거듭나기 위하여 구매프로세스 개선, 차별화된 판매전략 등을 통하여 비용절감에 힘쓰는 한편, 신규 식품사업 진출 등을 통하여 매출 성장을 위한 노력에 전력을 다하고 있습니다.

당사의 경우 국내 영업은 지역별, 유통채널별로 6개 영업부로 구분하여 채널별 집중화 전략을 구사하고 있습니다. 따라서 실적비교시 사업부별 비교보다는 회사 전체의 영업 실적을 구분하는 것이 의미가 있으며 사업의 특성상 특정제품이나 제품군이 매출에서 차지하는 비중이 높습니다.

중국, 러시아, 베트남은 현지 법인 체제로 운영이 되고 있으며, 해외매출액은 국내 매출액 규모를 능가하며 장기적인 성장 잠재력이 더 높습니다.

※ 매출에 관한 현황은 사업보고서 - II. 사업의 내용 - 4. 매출 및 수주상황 참조

- 당기와 전기 중 연결실체의 보고부문별 매출액 등은 다음과 같습니다.

#### ① 당기

(단위: 천원)			
구분	제과부문	연결조정 등	연결합계
총매출액	3,777,341,079	(904,094,308)	2,873,246,771
부문간 매출액	(904,094,308)	904,094,308	-
외부매출액	2,873,246,771	-	2,873,246,771
감가상각비 등(*)	161,762,216	(108,382)	161,653,834
영업이익	464,630,322	2,024,181	466,654,503

(\*) 감가상각비 등에는 유무형자산, 투자부동산, 사용권자산의 감가상각비가 포함되어 있습니다.

## ② 전기

(단위: 천원)			
구분	제과부문	연결조정 등	연결합계
총매출액	2,825,307,202	(469,807,496)	2,355,499,706
부문간 매출액	(469,807,496)	469,807,496	-
외부매출액	2,355,499,706	-	2,355,499,706
감가상각비 등(*)	149,858,462	(111,142)	149,747,320
영업이익	375,292,279	(2,382,372)	372,909,907

(\*) 감가상각비 등에는 유무형자산, 투자부동산, 사용권자산의 감가상각비가 포함되어 있습니다.

(2) 당기말과 전기말 현재 연결실체의 보고부문별 자산 및 부채는 다음과 같습니다.

### ① 당기말

(단위: 천원)			
구분	제과부문	연결조정 등	연결합계
총자산	4,074,828,451	(703,144,537)	3,371,683,914
총부채	697,590,283	34,864,799	732,455,082
공동기업투자	60,892,766	(28,424,931)	32,467,835
비유동자산 증가액(감소액)(*)	(81,796,957)	1,669,448	(80,127,509)

(\*) 상기 비유동자산은 금융자산, 영업권 및 이연법인세자산을 제외한 금액입니다.

### ② 전기말

(단위: 천원)			
구분	제과부문	연결조정 등	연결합계
총자산	3,849,395,663	(728,967,002)	3,120,428,661
총부채	766,866,082	61,012,107	827,878,189
공동기업투자	61,669,445	(30,014,302)	31,655,143
비유동자산 증가액(감소액)(*)	149,586,970	(29,241,388)	120,345,582

(\*) 상기 비유동자산은 금융자산, 영업권 및 이연법인세자산을 제외한 금액입니다.

## 5. 유동성 및 자금조달과 지출

당사는 주기적인 자금수지 예측, 필요 현금 수준 산정 및 수입, 지출 관리 등을 통하여 적정 유동성을 유지·관리하고 있습니다.

당사는 판매 대금을 현금, 어음 등으로 수령하는데 매출채권 회전율이 빠르고 안정적으로 영업이익을 창출하고 있어 유동성이 좋은 편입니다. 반면 산업의 특성상 설비

투자의 경우 대규모 자금이 소요되거나 향후 사업 다각화 진행에 따라서 차입금이 증가될 수도 있으나 해외 현지법인 및 국내의 영업활동으로 인한 현금 창출 능력과 유동성으로 원리금 상환에는 문제가 없습니다.

## 가. 유동성

### (1) 유동성 지표

구 분	당기말	전기말
유동 비율	264.4%	219.6%
부채 비율	27.8%	36.1%
이자보상배율	106.2배	58.4배

(2) 당기말과 전기말 현재 현금및현금성자산의 구성내역은 다음과 같습니다.

(단위: 천원)		
구분	당기말	전기말
보유현금	32,193	30,076
요구불예금	609,690,870	550,379,108
합계	609,723,063	550,409,184

(3) 당기말과 전기말 현재 사용이 제한된 예금의 내역은 다음과 같습니다.

(단위: 천원)			
구분	당기말	전기말	사용제한내용
장기금융예치금	2,000	2,000	당좌개설 보증금
단기금융예치금	5,000,000	5,000,000	상생론
합계	5,002,000	5,002,000	

당사는 당기말 현재 6,097억원의 현금및현금성자산을 보유하고 있습니다.

전기말 5,504억원 대비 593억원이 증가하였습니다.

당기말 현재 당사의 차입금은 939억원이며 전기말 2,316억원 대비 1,377억원이 감소하여 당사의 유동성은 상당히 양호한 수준입니다.

## 나. 자금조달과 지출

(1) 당기말과 전기말 현재 차입금의 내역은 다음과 같습니다.

(단위: 천원)				
구분	당기말		전기말	
	유동	비유동	유동	비유동
장기차입금:				
사채	70,000,000	-	160,000,000	70,000,000
사채할인발행차금	(26,075)	-	(43,647)	(109,058)

소계	69,973,925	-	159,956,353	69,890,942
단기차입금:				
원화단기차입금	12,949,122	-	1,294,432	-
외화단기차입금	10,958,261	-	440,346	-
소계	23,907,383	-	1,734,778	-
합계	93,881,308	-	161,691,131	69,890,942

(2) 당기말과 전기말 현재 연결실체가 발행한 사채의 내역은 다음과 같습니다.

(단위: 천원)				
구분	만기일	당기말 연이자율(%)	당기말	전기말
101회	-	-	-	60,000,000
102회	-	-	-	50,000,000
103-2회	-	-	-	50,000,000
104회	2023-04-23	1.8	70,000,000	70,000,000
합계			70,000,000	230,000,000
유동성 대체			(70,000,000)	(160,000,000)
차감후 잔액			-	70,000,000

(사채관리계약 이행현황)

당사가 발행한 공모사채는 투자자 보호를 위하여 담보권설정 제한, 자산처분 제한 등의 이행 조건이 부과되어 있으며, 당사는 이행조건을 준수하고 있습니다.

(3) 당기말과 전기말 현재 단기차입금의 내역은 다음과 같습니다.

(단위: 천원)				
차입처	내역	당기말 연이자율(%)	당기말	전기말
국민은행	유산스차입금	TERM SOFR + 0.5	273,483 (USD 215,800)	34,024 (USD 28,700)
	매입외환	-	-	406,322 (USD 342,743)
		TERM SOFR + 1.22	544,778 (USD 429,873)	-
농협은행	한도대출	4.53%	12,000,000	-
현대카드	채권구매카드	1.44%	949,122	1,294,432
하나은행	한도대출	8.14%	10,140,000 (RUB 600,000,000)	-
합계			23,907,383	1,734,778

당사는 빠른 매출채권 회전을 바탕으로 안정적이고 견고한 영업이익을 창출하고 있는 바 유동성에 따른 위험은 낮은 수준입니다.

당기말 현재 당사의 연결기준 차입금은 한국법인이 보유한 회사채 700억과 운영자금 확보를 위해 한국법인 및 러시아법인이 운영중인 단기차입금 239억으로 구성되어 있습니다. 전체 모두 1년 이내 만기 도래하는 차입금이며, 국가별 점유율 확대 전략에 따른 주요 설비투자자금이 소요되거나 향후 사업 다각화 진행에 따라서 차입금이 증가될 수도 있으나 당사가 보유한 영업 현금창출능력 및 신용등급으로 1년 내 만기도래하는 차입금 전체 상환에는 문제가 없습니다.

#### (4) 담보제공자산

당기말과 전기말 현재 연결실체의 채무를 위하여 담보로 제공되어 있는 자산의 내역은 없습니다.

#### (5) 환율변동 영향

당사는 글로벌 영업활동으로 인하여 기능통화와는 다른 통화로 표시된 거래를 하고 있어 환율변동 위험에 노출되어 있습니다. 당사의 환율변동위험에 노출되어 있는 주요 통화는 USD, JPY, EUR 등이 있습니다.

#### ① 환위험에 대한 노출

(단위: 천원)									
구분	USD	JPY	EUR	RUB	CHF	VND	CNY	HKD	MMK
<당기말>									
현금및현금성자산	8,367,355	-	-	968	-	236	1,500,324	35,824	11,248
매출채권및기타금융자산	4,417,736	-	150,632	-	-	-	-	-	-
매입채무및기타금융부채	(16,572,831)	(4,340,782)	(7,990,445)	-	(9,270)	-	(10,015)	-	(13,101)
차입금	(818,261)	-	-	-	-	-	(2,866,752)	-	-
연결재무상태표상 순액	(4,606,001)	(4,340,782)	(7,839,813)	968	(9,270)	236	(1,376,443)	35,824	(1,853)
<전기말>									
현금및현금성자산	2,161,674	45,757	-	-	-	-	1,863	239	481
매출채권및기타금융자산	5,934,931	1,881,581	532,071	-	-	-	-	-	-
매입채무및기타금융부채	(15,012,162)	(285,740)	(1,825,488)	-	-	-	-	-	(757)
차입금	(342,139)	-	-	-	-	-	-	-	-
연결재무상태표상 순액	(7,257,696)	1,641,598	(1,293,417)	-	-	-	1,863	239	(276)

#### ② 민감도분석

(단위: 천원)				
구분	당기말		전기말	
	10% 상승	10% 하락	10% 상승	10% 하락
USD	(460,600)	460,600	(725,770)	725,770
JPY	(434,078)	434,078	164,160	(164,160)



EUR	(783,981)	783,981	(129,342)	129,342
RUB	97	(97)	-	-
CHF	(927)	927	-	-
VND	24	(24)	-	-
CNY	(137,644)	137,644	186	(186)
HKD	3,582	(3,582)	24	(24)
MMK	(185)	185	(28)	28
합계	(1,813,712)	1,813,712	(690,770)	690,770

당기말 당사가 보유한 외화에 대한 원화환율이 10% 변동하는 경우 법인세비용차감전순이익에 영향을 미치는 환율변동은 약 18억입니다. 당사가 진출한 국내외 시장 지위 및 영업력을 고려하였을 시, 환위험에 대한 노출은 높지 않은 수준입니다.

## 6. 부외거래

당사의 부외거래는 'XI. 그 밖에 투자자 보호를 위하여 필요한 사항'의 '2. 우발부채 등에 관한 사항'을 참고하시기 바랍니다.

## 7. 그 밖에 투자의사결정에 필요한 사항

### 가. 중요한 회계정책 및 추정에 관한 사항

연결실체는 2022년 1월 1일로 개시하는 회계기간부터 다음의 제·개정 기준서 및 해석서를 신규로 적용하였습니다.

#### (1) 기업회계기준서 제1103호 '사업결합' 개정 - 개념체계의 인용

사업결합 시 인식할 자산과 부채의 정의를 개정된 재무보고를 위한 개념체계를 참조하도록 개정되었으나, 기업회계기준서 제1037호 '충당부채, 우발부채 및 우발자산' 및 해석서 제2121호 '부담금'의 적용범위에 포함되는 부채 및 우발부채에 대해서는 해당 기준서를 적용하도록 예외를 추가하고, 우발자산이 취득일에 인식되지 않는다는 점을 명확히 하였습니다. 해당 기준서의 개정이 재무제표에 미치는 중요한 영향은 없습니다.

#### (2) 기업회계기준서 제1016호 '유형자산' 개정 - 의도한 사용 전의 매각금액

기업이 자산을 의도한 방식으로 사용하기 전에 생산된 품목의 판매에서 발생하는 수익을 생산원가와 함께 당기손익으로 인식하도록 요구하며, 유형자산의 취득원가에서 차감하는 것을 금지하고 있습니다. 해당 기준서의 개정이 재무제표에 미치는 중요한 영향은 없습니다.

#### (3) 기업회계기준서 제1037호 '충당부채, 우발부채 및 우발자산' 개정 - 손실부담계약: 계약이행원가

손실부담계약을 식별할 때 계약이행원가의 범위를 계약 이행을 위한 증분원가와 계약 이행

에 직접 관련되는 다른 원가의 배분이라는 점을 명확히 하였습니다. 해당 기준서의 개정이 재무제표에 미치는 중요한 영향은 없습니다.

#### (4) 한국채택국제회계기준 연차개선 2018-2020

한국채택국제회계기준 연차개선 2018-2020은 2022년 1월 1일 이후 시작하는 회계연도부터 적용되며, 조기적용이 허용됩니다. 해당 기준서의 개정이 재무제표에 미치는 중요한 영향은 없습니다.

- 기업회계기준서 제1101호 '한국채택국제회계기준의 최초 채택' : 최초채택기업인종속기업
- 기업회계기준서 제1109호 '금융상품' : 금융부채 제거 목적의 10% 테스트 관련 수수료
- 기업회계기준서 제1041호 '농림어업' : 공정가치 측정

#### 나. 환경 및 종업원 등에 관한 사항

환경 관련 제재사항이나 행정조치 등에 관한 사항은 'XI. 그밖에 투자자 보호를 위하여 필요한 사항'을 참고하시기 바랍니다.

당기 중 주요 핵심인력 이동사항 등 유의한 종업원 관련 변동사항은 없습니다.

#### 다. 법규상의 규제에 관한 사항

당사는 식품 제조기업으로서 식품위생법, 공정거래법 등의 규제를 받고 있으며 또한 해외 현지 국가의 법령 등을 통해 규제를 받고 있습니다.

#### 라. 파생상품 및 위험관리정책에 관한 사항

당사의 주요 파생상품 및 위험관리정책은 'II. 사업의 내용'의 '5. 위험관리 및 파생거래'를 참고하시기 바랍니다.

## V. 회계감사인의 감사의견 등

### 1. 외부감사에 관한 사항

#### 가. 회계감사인의 명칭 및 감사의견

사업연도	감사인	감사의견	강조사항 등	핵심감사사항
제6기(당기)	삼일회계법인	적정	해당사항 없음	재화의 판매 관련 매출장려활동
제5기(전기)	삼일회계법인	적정	COVID-19 영향	재화의 판매 관련 매출장려활동
제4기(전전기)	삼일회계법인	적정	해당사항 없음	재화의 판매 관련 매출장려활동

#### 나. 감사용역 체결현황

사업연도	감사인	내 용	감사계약내역		실제수행내역	
			보수	시간	보수	시간
제6기(당기)	삼일회계법인	분,반기재무제표, 별도재무제표, 연결재무제표	455	4,600	455	4,121
제5기(전기)	삼일회계법인	분,반기재무제표, 별도재무제표, 연결재무제표	430	4,600	430	4,536
제4기(전전기)	삼일회계법인	분,반기재무제표, 별도재무제표, 연결재무제표	390	4,250	390	4,338

#### 다. 회계감사인과의 비감사용역 계약체결 현황

사업연도	계약체결일	용역내용	용역수행기간	용역보수	비고
제6기(당기)	-	-	-	-	-
	-	-	-	-	-
제5기(전기)	-	-	-	-	-
	-	-	-	-	-
제4기(전전기)	-	-	-	-	-
	-	-	-	-	-

#### 라. 종속회사에 대한 감사의견

공시대상기간중 회계감사인으로부터 적정 이외의 감사의견을 받은 종속회사는 없습니다.

#### 마. 내부감사기구가 회계감사인과 논의한 결과

구분	일자	참석자	방식	주요 논의 내용
1	2022.03.15	회사 측: 감사위원회 3명 감사인 측: 업무수행이사 외 1명	서면회의	2021년 통합감사 감사진행/종결 보고

2	2022.04.19	회사 측: 감사위원회 3명 감사인 측: 업무수행이사 외 1명	대면회의	2022년 통합감사 감사계획 보고 -감사계획, 감사인의 독립성, 경영진 및 감사인의 책임, 그룹감사, 부정위험에 대한 고려, 핵심감사사항 등
3	2022.07.19	회사 측: 감사위원회 2명 감사인 측: 업무수행이사 외 1명	대면회의	2022년 핵심 감사항목의 선정
4	2022.11.15	회사 측: 감사위원회 3명 감사인 측: 업무수행이사 외 1명	대면회의	2022년 핵심 감사항목 및 내부회계관리제도 감사 진행경과 보고

#### - 보고서 작성 기준일 이후 논의결과

구분	일자	참석자	방식	주요 논의 내용
1	2023.03.14	회사 측: 감사위원회 3명 감사인 측: 업무수행이사 외 1명	대면회의	2022년 통합감사 감사진행/종결 보고 -감사 수행 경과, 독립성, 후속사건, 감사수정사항, 핵심감사사항 등

#### 바. 조정협의회내용 및 재무제표 불일치 정보

- 해당사항 없음

#### 사. 회계감사인의 변경

당사는 기존 외부감사인이었던 삼일회계법인과의 감사계약이 만료되었으며, 2020 회계연도(제4기)부터 2022 회계연도(제6기)까지의 외부감사인을 삼일회계법인으로 재선임하였습니다.

## 2. 내부통제에 관한 사항

#### 가. 내부회계관리제도

당사는 주식회사의 외부감사에 관한 법률에 의거 내부회계관리규정과 이를 관리, 운영하는 조직(내부회계관리제도)을 갖추고 감사와 외부감사인에 의한 평가 및 검토를 통해 기업의 회계투명성을 제고토록 하였습니다. 당사는 해당 법령에 따라 내부회계관리제도의 규정 등을 정비하고 보고서 기준일 현재 정상 운영중임을 알려드립니다.

외부감사인이 감사보고서에 표명한 내부회계관리제도 운영실태 평가보고서에 대한 내용은 다음과 같습니다.

사업연도	감사인	감사(검토)의견	지적사항
------	-----	----------	------

제6기 (2022년)	삼일회계법인	<p>우리의 의견으로는 회사의 내부회계관리제도는 2022년 12월 31일 현재 「내부회계관리제도 설계 및 운영 개념체계」에 따라 중요성의 관점에서 효과적으로 설계 및 운영되고 있습니다.</p> <p>우리는 또한 대한민국의 회계감사기준에 따라, 회사의 2022년 12월 31일 현재의 재무상태표, 동일로 종료되는 보고기간의 포괄손익계산서, 자본변동표, 현금흐름표 그리고 유의적인 회계정책의 요약을 포함한 재무제표의 주석을 감사하였으며, 2023년 3월 15일자 감사보고서에서 적정의견을 표명하였습니다.</p>	-
제5기 (2021년)	삼일회계법인	<p>우리의 의견으로는 회사의 내부회계관리제도는 2021년 12월 31일 현재 「내부회계관리제도 설계 및 운영 개념체계」에 따라 중요성의 관점에서 효과적으로 설계 및 운영되고 있습니다.</p> <p>우리는 또한 대한민국의 회계감사기준에 따라, 주식회사 오리온의 2021년 12월 31일 현재의 재무상태표, 동일로 종료되는 보고기간의 포괄손익계산서, 자본변동표, 현금흐름표 그리고 유의적인 회계정책의 요약을 포함한 재무제표의 주석을 감사하였으며, 2022년 3월 16일자 감사보고서에서 적정의견을 표명하였습니다.</p>	-
제4기 (2020년)	삼일회계법인	<p>우리의 의견으로는 회사의 내부회계관리제도는 2020년 12월 31일 현재 「내부회계관리제도 설계 및 운영 개념체계」에 따라 중요성의 관점에서 효과적으로 설계 및 운영되고 있습니다.</p> <p>우리는 또한 대한민국의 회계감사기준에 따라, 주식회사 오리온의 2020년 12월 31일 현재의 재무상태표, 동일로 종료되는 보고기간의 포괄손익계산서, 자본변동표, 현금흐름표 그리고 유의적인 회계정책의 요약을 포함한 재무제표의 주석을 감사하였으며, 2021년 3월 10일자 감사보고서에서 적정의견을 표명하였습니다.</p>	-

## VI. 이사회 등 회사의 기관에 관한 사항

### 1. 이사회에 관한 사항

#### 가. 이사회 구성 개요

작성 기준일 현재 당사의 이사회는 사내이사 2명, 사외이사 3명의 총 5인의 이사로 구성되어 있습니다. 이사회 내 위원회로는 사외이사로 구성된 감사위원회와 사외이사후보추천위원회, ESG위원회를 운영하고 있습니다. 이사회의 의장은 당사 정관 제39조에 따라 이사 중에서 이사회의 결의로 선임하도록 되어 있습니다. 2022년 3월 24일 이사회에서 이승준 사내이사가 대표이사 및 이사회 의장으로 선임됨에 따라 공시 작성 기준일 현재 대표이사가 이사회 의장을 겸직하고 있습니다.

각 이사의 주요 약력 및 업무는 'Ⅷ.임원 및 직원 등에 관한 사항'을 참조하시기 바랍니다.

#### ※ 이사회 의장 선임배경

성명	선임배경	비고
이승준 (이사회 의장)	중국법인 연구소장으로 재임하면서 중국현지에 맞는 신제품개발로 중국법인의 매출성장을 견인 하였습니다. 오리온 국내 법인 연구소장 재임시에는 '꼬북칩초코츄러스', '닥터유 단백질바' 등을 개발하면서 정채되어 있는 당사의 시장점유율을 끌어올리는 히트상품을 출시 하였습니다. 글로벌 경기침체로 인한 원가상승 및 경쟁이 심화되는 제과 시장에서 새로운 신제품개발 및 마케팅으로 당사의 지속적인 손익구조 개선을 위해 노력하고있습니다. 또한 신제품개발에 대한 노하우와 마케팅능력을 바탕으로 글로벌종합식품기업으로 자리매김하는데 중추적인 역할을 할 것으로 기대되어 의장으로 선임하게 되었습니다.	대표이사

#### 나. 사외이사 및 그 변동현황

(단위 : 명)

이사의 수	사외이사 수	사외이사 변동현황		
		선임	해임	중도퇴임
2	3	-	-	-

※ 2022년 3월 24일 제5기 정기주주총회에서 이경재 사내이사는 사임하였으며, 이승준 사내이사는 신규선임, 이욱 사내이사는 재선임 되었습니다.

#### 다. 중요의결사항 등

회차	개최일자	의안내용	보고/가결	찬반여부					
				사내이사			사외이사		
				이경재 (참석률)	이승준 (참석률)	허인철 (참석률)	김홍일 (참석률)	이욱 (참석률)	허용석 (참석률)

				100%)	100%)	95%)	95%)	100%)	95%)
1	2022.01.25	1. 임원 인사규정 개정 및 성과급 지급 승인의 건	가결	찬성	-	찬성	찬성	찬성	찬성
2	2022.01.27	1. ESG위원회 규정 제정 및 위원회 설치의 건	가결	찬성	-	찬성	찬성	찬성	찬성
		2. 내부회계관리규정 개정 승인의 건	가결	찬성	-	찬성	찬성	찬성	찬성
		3. 감사위원 후보 추천 승인의 건	가결	찬성	-	찬성	찬성	찬성	찬성
		4. 안전보건 전담조직 설치 및 운영실적('21년), 계획('22년) 승인의 건	가결	찬성	-	찬성	찬성	찬성	찬성
		5. 2021년 자금수지 실적 보고	보고	참석	-	참석	참석	참석	참석
3	2022.02.09	1. 2021년 4분기 내부거래 현황 보고	보고	참석	-	참석	-	참석	참석
		2. 윤리경영 2021년 실적 및 2022년 계획 보고	보고	참석	-	참석	-	참석	참석
		3. 제5기 재무제표(별도,연결), 영업보고서 승인의 건	가결	찬성	-	찬성	-	찬성	찬성
		4. 현금배당 결정의 건	가결	찬성	-	찬성	-	찬성	찬성
4	2022.02.14	1. 오리온 인도법인 증자의 건	가결	찬성	-	찬성	찬성	찬성	찬성
5	2022.02.23	1. 이사후보 추천의 건	가결	찬성	-	찬성	찬성	찬성	찬성
		2. 정기주주총회 소집 및 회의목적사항 결정의 건	가결	찬성	-	찬성	찬성	찬성	찬성
		3. 내부회계관리제도 운영실태 보고	보고	참석	-	참석	참석	참석	참석
		4. 2022년 1월 경영실적 및 자금수지 보고	보고	참석	-	참석	참석	참석	참석
6	2022.03.15	1. 감사위원회의 내부회계관리제도 평가 보고	보고	참석	-	참석	참석	참석	참석
7	2022.03.24	1. 대표이사 및 이사회회장 선임의 건	가결	-	찬성	찬성	찬성	찬성	찬성
		2. ESG위원회 위원 선임의 건	가결	-	찬성	찬성	찬성	찬성	찬성
		3. 2022년 2월 경영실적 및 자금수지 보고	보고	-	참석	참석	참석	참석	참석
8	2022.04.19	1. 2022년 3월 경영실적 및 자금수지 보고	보고	-	참석	참석	참석	참석	참석
		2. 2022년 1분기 내부거래 현황 보고	보고	-	참석	참석	참석	참석	참석
9	2022.05.09	1. 농구단 영업부문 양도 승인의 건	가결	-	찬성	찬성	찬성	찬성	찬성
10	2022.05.17	1. 내부거래 승인의 건	가결	-	찬성	찬성	찬성	찬성	찬성
		2. 2022년 4월 경영실적 및 자금수지 보고	보고	-	참석	참석	참석	참석	참석
11	2022.06.07	1. 오리온 인도법인 증자의 건	가결	-	찬성	찬성	찬성	찬성	찬성
12	2022.06.14	1. 내부회계관리규정 개정 승인의 건	가결	-	찬성	-	찬성	찬성	찬성
		2. 2022년 5월 경영실적 및 자금수지 보고	보고	-	참석	-	참석	참석	참석
13	2022.07.19	1. 2022년 6월 경영실적 및 자금수지 보고	보고	-	참석	참석	참석	참석	-
		2. 2022년 2분기 내부거래 현황 보고	보고	-	참석	참석	참석	참석	-
		3. 2022년 ESG 상반기 실적 및 하반기 계획 보고	보고	-	참석	참석	참석	참석	-
14	2022.09.02	1. 오리온 인도법인(Orion Nutritionals Private Limited) 증자의 건	가결	-	찬성	찬성	찬성	찬성	찬성
15	2022.09.20	1. 2022년 8월 경영실적 및 자금수지 보고	보고	-	참석	참석	참석	참석	참석
16	2022.10.18	1. 2022년 9월 경영실적 및 자금수지 보고	보고	-	참석	참석	참석	참석	참석
		2. 2022년 3분기 내부거래 현황 보고	보고	-	참석	참석	참석	참석	참석
17	2022.11.15	1. 내부거래 승인의 건	가결	-	찬성	찬성	찬성	찬성	찬성
		2. 2022년 10월 경영실적 및 자금수지 보고	보고	-	참석	참석	참석	참석	참석
18	2022.12.05	1. 오리온 인도법인(Orion Nutritionals Private Limited) 증자의 건	가결	-	찬성	찬성	찬성	찬성	찬성
19	2022.12.20	1. 농협회사법인 오리온농협(주) 지분취득의 건	가결	-	찬성	찬성	찬성	찬성	찬성
		2. 2022년 11월 경영실적 및 자금수지 보고	보고	-	참석	참석	참석	참석	참석
		3. 임원 발령의 건	가결	-	찬성	찬성	찬성	찬성	찬성

※ 2022년 3월 24일 제5기 정기주주총회에서 이경재 사내이사는 사임하였으며, 이승준 사내이사는 신규선임, 이욱 사내이사는 재선임 되었습니다.

## 라. 이사회내 위원회

### (1) 사외이사후보 추천 위원회 현황

회사는 작성기준일 현재 자산총계 2조원 미만으로 관련 법규(상법 제542조의 8 제4 항)에 따른 사외이사후보추천위원회의 의무설치 대상 회사는 아니나, 사외이사후보 추천 과정의 공정성 및 독립성을 확보하기 위하여, 2019년 12월 사외이사후보추천 위원회(위원장 : 김홍일)를 설치하여 운영하고 있습니다.

위원회명	구 성	소속 이사명	설치목적 및 권한사항	비고
사외이사후보 추천위원회	사외이사 2명 사내이사 1명	김홍일, 허용석, 허인철	사외이사후보추천의 공정성 및 독립성 확보	2019년 12월 17일 설치

보고서 작성기간 내 사외이사후보추천위원회의 활동내역은 다음과 같습니다.

위원회명	개최일자	의안내용	가결여부	이사의 성명		
				김홍일 (출석률 :100%)	허용석 (출석률 :100%)	허인철 (출석률 :100%)
				찬반여부		
사외이사후보 추천위원회	2022.01.27	1. 사외이사후보 추천(이옥)	가결	찬성	찬성	찬성

## (2) ESG위원회 현황

회사는 친환경경영과 사회적가치창출, 투명하고 윤리적인 의사결정구조를 확보하 기위 해 이사회내 ESG위원회(위원장: 이옥 사외이사)를 2022년 1월 설치하여 운영 하고 있습니다.

위원회명	구 성	소속 이사명	설치목적 및 권한사항	비고
ESG위원회	사외이사 2명 사내이사 1명	이옥, 김홍일, 이승준	친환경경영, 사회적가치창출, 윤리적인의사결정 확보	2022년 1월 27일 설치

보고서 작성기간 내 ESG위원회의 활동내역은 다음과 같습니다.

위원회명	개최일자	의안내용	가결여부	이사의 성명		
				이 옥 (출석률 :100%)	김홍일 (출석률 :100%)	이승준 (출석률 :100%)
				찬반여부		
ESG위원회	2022.03.24	1. ESG위원회 위원장 선임의 건	가결	찬성	찬성	찬성
	2022.07.19	1. 제주도 상생기금 기부의 건	가결	찬성	찬성	찬성
		2. 2022년 ESG 상반기 실적 및 하반기 계획 보고	보고	참석	참석	참석



## 마. 이사의 독립성

### (1) 이사의 선임

이사는 주주총회에서 선임하며, 주주총회에서 선임할 이사 후보자는 이사회 및 사외이사후보추천위원회가 선정하여 주주총회에 제출할 의안으로 확정하고 있습니다. 이사 선출에 있어서 관련 법령과 정관에서 요구하는 자격요건의 충족여부를 확인하고 있습니다.

이사의 선임과 관련하여 관련법규에 의거한 주주제안이 있는 경우, 이사회는 적법한 범위 내에서 이를 주주총회에 의안으로 제출하고 있습니다. 이러한 절차에 따라 선임된 이사는 다음과 같습니다.

(기준일자 : 2022년 12월 31일)

성명	추천인	활동분야	회사와의 거래	최대주주 등과 의 이해관계	임기	연임 여부 (횟수)	선임배경
이승준	이사회	대표이사, 이사회 의장, 경영총괄	없음	없음	3년	-	중국법인 연구소장으로 재임하면서 중국현지에 맞는 신제품 개발로 중국법인의 매출성장을 견인하며, 오리온 국내 법인 연구소장 재임시에는 '꼬북칩초코츄러스', '닥터유 단백질바' 등을 개발하면서 정제되어 있는 당사의 시장점유율을 끌어올리는 히트상품을 출시.  글로벌 경기침체로 인한 원가상승 및 경쟁이 심화되는 제과 시장에서 새로운 신제품개발 및 마케팅으로 당사의 지속적인 손익 구조 개선을 위해 노력하고 있으며, 신제품개발에 대한 노하우와 마케팅능력을 바탕으로 글로벌종합식품기업으로 자리매김하는데 중추적인 역할을 할 것으로 기대.
허인철	이사회	사내이사, 경영총괄, 사외이사후보 추천위원회 위원	없음	없음	3년	1회	오리온그룹 부회장을 역임하면서 리더십, 전문성 등을 바탕으로 2019년에는 창사 이래 최대 영업이익을 달성하는등 그룹 실적 개선에 큰 공헌을 하였음. 그룹 윤리규범 및 실천지침을 마련하여 준법과 윤리에 기반한 경영을 통해 기업가치 제고에 큰 기여를 하였음. 이를 바탕으로 당사의 새로운 성장동력을 찾기 위해 끊임없이 노력함과 동시에 글로벌 실적 개선 등 기업가치 제고에 지속적으로 크게 기여할 것으로 판단.
김홍일	사외이사후보 추천위원회	사외이사, 감사위원회 위원, 사외이사후보 추천위원회 위원장	없음	없음	2년	2회	부산고등검찰청 검사장 역임, 법무법인 세종의 변호사 등의 경력을 바탕으로 법률 및 감사에 대한 전문적인 지식을 활용하여 이사회의 견제 및 감시감독의 기능을 강화할수 있을것으로 판단.기업경영의 투명성, 건전성을 제고하여 회사 전체의 이익을 극대화하는데 기여할 것으로 판단.

이 욱	사외이사후보 추천위원회	사외이사, 감사위원회 위원	없음	없음	2년	1회	이욱 후보는 다년간의 감사원 공직생활의 경험을 바탕으로 이사회 의 견제 및 감시감독의 기능을 강화할 수 있을 것으로 판 단, 최근 사회적으로 대두되고 있는 기업경영의 투명성, 건전성을 제고하고, 이사회 중심 책임경영이 부각되고 있는 상황에서 주주 및 이해관계자와 소통하는데 기여할 것으로 판단.
허용석	사외이사후보 추천위원회	사외이사, 감사위원회 위원장, 사외이사후보 추천위원회 위원	없음	없음	2년	-	다년간의 공직경험을 바탕으로 세무, 회계, 감사분야에 대한 전문적인 지식을 활용하여 이사회 의 견제 및 감시감독의 기능 을 강화할 수 있을 것으로 판단됨. 기업경영의 투명성, 건전성 을 제고하여 회사 전체의 이익을 극대화하는데 기여할 것으로 판단

※ 2022년 3월 24일 제5기 정기주주총회에서 이경재 사내이사는 사임하였으며,  
이승준 사내이사는 신규선임, 이욱 사내이사는 재선임 되었습니다.

## 바. 사외이사의 전문성

### (1) 사외이사의 직무수행을 보조하기 위한 지원 조직

조직명	소속직원의 현황		지원업무 수행내역
	직원수 (명)	직위(근속연수)	
재경팀, 경영지원팀	7명	부장 4명 (평균 8년) 차장 2명 (평균 6년) 과장 1명 (4년)	사업계획 보고, 주요 사내규정 보고 및 개정사항 검토지원, 내부회계관리제도 운영 현황 보고, 주요 약 정 및 내부거래 검토 지원, 임원성과급 산정내역 보고, 월별 경영실적 및 자금수지 보고, 주주총회 목적 사항 검토 지원

※ 분할 전 (주)오리온홀딩스(舊 오리온)의 재직기간을 포함하여 작성하였습니다.

### (2) 사외이사 교육실시 현황

교육일자	교육실시주체	참석 사외이사	불참시 사유	주요 교육내용
2022.04.19	외부감사인	3명	-	- 연결 내부회계관리제도 도입관련 내부통제 이해 및 준비절차
2022.07.19	외부감사인	2명	불참자 : 허용석 사외이사 사유: 개인사정으로 인한 불참	- 내부회계관리제도 의견변형 분석 및 감사위원회 고려사항 - 최근 회계 이슈 사항 및 동향
2022.11.15	외부감사인	3명	-	- 내부회계관리제도 핵심사항 이해 - 최근 주요 회계 점검사항 및 동향

## 2. 감사제도에 관한 사항

### 가. 감사위원회 현황

성명	사외이사 여부	경력	회계·재무전문가 관련		
			해당 여 부	전문가 유형	관련 경력
김홍일	예	- '11~'13 부산고등검찰청 검사장 - '13~ 법무법인 세종 변호사(현)	-	-	-

이 욱	예	- '83 ~ '11 감사원 공공기관감사국 국장 - '11 ~ '12 감사교육원 원장 - '12 ~ '13 감사원 공직감찰본부장 - '16 ~ 한국엔지니어링협회 고문 (현)	예	- 금융기관 · 정부 · 증권유관기관 경력자(4호 유형)	- '83 ~ '11 감사원 공공기관감사국 국장 - '12 ~ '13 감사원 공직감찰본부장
허용석	예	- '08 ~ '10 관세청 제 23 대 청장 - '10 ~ '19 삼일경영경제연구원 원장 - '14 ~ '20 SK네트웍스 이사회 의장 - '21 ~ 현대경제연구원 원장(현)	예	- 회계사(1호 유형), - 금융기관 · 정부 · 증권유관기관 경력자(4호 유형)	- 회계사(제11회 공인회계사시험 합격) - 재정경제부 근무 ('98~'06) - 재정경제부 세제실장('06~'08) - 제23대 관세청장('08~'10)

## 나. 감사위원회 위원의 독립성

성명	추천인	활동분야	회사와의 거래	최대주주 등과 의 이해관계	임기	연임 여부 (횟수)	선임배경
김홍일	사외이사후보 추천위원회	사외이사, 감사위원회 위원, 사외이사후보 추천위원회 위원장	없음	없음	2년	2회	부산고등검찰청 검사장 역임, 법무법인 세종의 변호사 등의 경력을 바탕으로 법률 및 감사에 대한 전문적인 지식을 활용하여 이사회 의 견제 및 감시감독의 기능을 강화할 수 있을 것으로 판단, 기업경영의 투명성, 건전성을 제고하여 회사 전체의 이익을 극대화하는데 기여할 것으로 판단.
이 욱	사외이사후보 추천위원회	사외이사, 감사위원회 위원	없음	없음	2년	1회	이 욱 후보는 다년간의 감사원 공직생활의 경험을 바탕으로 이사회 의 견제 및 감시감독의 기능을 강화할 수 있을 것으로 판단, 최근 사회적으로 대두되고 있는 기업경영의 투명성, 건전성을 제고하고, 이사회 중심 책임경영이 부각되고 있는 상황에서 주주 및 이해관계자와 소통하는데 기여할 것으로 판단.
허용석	사외이사후보 추천위원회	사외이사, 감사위원회 위원장, 사외이사후보 추천위원회 위원	없음	없음	2년	-	다년간의 공직경험을 바탕으로 세무, 회계, 감사분야에 대한 전문적인 지식을 활용하여 이사회 의 견제 및 감시감독의 기능을 강화할 수 있을 것으로 판단됨. 기업경영의 투명성, 건전성을 제고하여 회사 전체의 이익을 극대화하는데 기여할 것으로 판단

※ 2022년 3월 24일 제5기 정기주주총회에서 이경제 사내이사는 사임하였으며, 이승준 사내이사는 신규선임, 이욱 사내이사는 재선임 되었습니다.

회사는 관련법령 및 정관에 따라 위원회의 구성, 운영 및 권한, 책임 등을 감사위원회에 위임하고, 감사위원회는 감사위원회 규정에 따라 감사업무를 수행하고 있습니다. 감사위원회의 감사업무 수행은 회계감사를 위해서 재무제표 등 회계관련 서류 및 회계법인의 감사절차와 감사결과를 검토하고, 필요한 경우에는 회계법인에 대하여 회계에 관한 장부와 관련 서류에 대한 추가 검토를 요청하고 그 결과를 검토합니다. 감사위원회는 신뢰할 수 있는 정보의 작성 및 공시를 위하여 설치한 내부회계관리제도의 운영실태를 내부회계관리자로부터 보고 받고 이를 검토합니다. 또한 감사위원회는 업무감사를 위하여 이사회 및 기타 중요한 회의에 출석하고, 필요한 경우에는 이사로부터 영업에 관한 보고를 받고 중요한 업무에 관한 회사의 보고에 대해 추가 검토 및 자료 보완을 요청하는 등 적절한 방법을 사용하여 검토합니다.

## 다. 감사위원회 주요활동 내역

회차	개최일자	의 안 내 용	보고/ 가결	찬반여부		
				김홍일 (참석률:100%)	이욱 (참석률:100%)	허용석 (참석률:88%)
1	2022. 01. 27	1. 내부회계관리규정 개정 승인의 건	가결	찬성	찬성	찬성
2	2022. 02. 23	1. 내부회계관리제도 운영실태 보고	보고	참석	참석	참석
3	2022. 03. 15	1. 2021년도 재무제표 및 내부회계관리제도 감사 종결 보고	보고	참석	참석	참석
4	2022. 04. 19	1. 2022년 통합감사 감사계획 보고	보고	참석	참석	참석
5	2022. 06. 14	1. 내부회계관리규정 개정 승인의 건	가결	찬성	찬성	찬성
		2. 2022년 내부회계관리제도 운영계획 보고	보고	참석	참석	참석
6	2022. 07. 19	1. 2022년 핵심감사사항 선정 보고	보고	참석	참석	-
		2. 그룹 자금관리 현황 점검 보고	보고	참석	참석	-
7	2022. 09. 20	1. 2022년 내부회계관리제도 설계평가 결과 보고	보고	참석	참석	참석
8	2022. 11. 15	1. 2022년 내부회계관리제도 운영평가 중간보고	보고	참석	참석	참석
		2. 핵심감사항목의 선정 및 내부회계관리제도 감사 진행경과 보고	보고	참석	참석	참석

## 라. 감사위원회 교육 실시 현황

교육일자	교육 실시주체	참석 감사위원	불참사 사유	주요 교육내용
2022.04.19	외부감사인	3명	-	- 연결 내부회계관리제도 도입관련 내부통제 이해 및 준비 절차
2022.07.19	외부감사인	2명	불참자 : 허용석 사외이사 사유: 개인사정으로 인한 불참	- 내부회계관리제도 의견변형 분석 및 감사위원회 고려사항 - 최근 회계 이슈 사항 및 동향
2022.11.15	외부감사인	3명	-	- 상장회사 감사보고서 정정현황 및 시사점 - 최근 주요 회계 점검사항 및 동향

## 마. 감사위원회 지원조직 현황

부서(팀)명	직원수(명)	직위(근속연수)	주요 활동내역
CSR팀,재경팀	6	부장 4명 (평균 9년) 차장 2명 (평균 6년)	내부회계관리제도 운영실태 평가 지원, 사업연도 감사위원회 회계/업무 감사 지원, CSR 활동 참여시스템 관리, 당사 및 해외계열사 주요부문 업무진단

※ 분할 전 (주)오리온홀딩스(舊 오리온)의 재직기간을 포함하여 작성하였습니다.

## 바. 준법지원인에 관한 사항

당사는 보고서 기준일 현재 준법지원인을 선임하고 있지 않으며, 지원조직을 구성하지 않았습니다.

# 3. 주주총회 등에 관한 사항

## 가. 투표제도

당사는 집중투표제, 서면투표제를 채택하지 아니하였습니다. 한편 상법 제 368조의 4에 따른 전자투표제도를 2019년 3월 29일 개최된 정기주주총회부터 활용하기로 결의하였고, 이 제도의 관리업무를 한국예탁결제원에 위탁하였습니다.

당사의 주주는 전자투표관리시스템(인터넷 주소 <http://evote.ksd.or.kr>, 모바일주소 <http://evote.ksd.or.kr/m>)을 통하여 전자투표 방식으로 의결권을 행사할 수 있습니다. 전자투표시스템에 주주확인용 인증서를 통해 주주 본인을 확인 후 의안별 의결권 행사가 가능합니다.

## 나. 투표제도 현황

(기준일 : 2022년 12월 31일 )

투표제도 종류	집중투표제	서면투표제	전자투표제
도입여부	배제	미도입	도입
실시여부	-	-	제2기 정기주주총회(2019년도) 제3기 정기주주총회(2020년도) 제4기 정기주주총회(2021년도) 제5기 정기주주총회(2022년도)

※ 당사는 작성기준일 현재 의결권대리행사권유제도를 도입하고 있습니다. 피권유자에게 위임하는 방법은 직접 권유, 우편, Fax 또는 전자우편을 통한 송부, 인터넷 홈페이지 등에 위임장 용지 게시 등으로 의결권 위임을 실시하고 있습니다.

## 다. 소수주주권

당사는 공시대상기간중 소수주주권이 행사된 경우가 없습니다.

## 라. 경영권 경쟁

당사는 공시대상기간중 회사의 경영지배권에 관하여 경쟁이 있었던 경우가 없습니다.

## 마. 의결권 현황

(기준일 : 2022년 12월 31일 )

(단위 : 주)

구 분	주식의 종류	주식수	비고
발행주식총수(A)	보통주	39,536,132	-
	우선주	-	-
의결권없는 주식수(B)	보통주	7,344	-
	우선주	-	-
정관에 의하여 의결권 행사가 배제된 주식수(C)	보통주	-	-
	우선주	-	-
기타 법률에 의하여 의결권 행사가 제한된 주식수(D)	보통주	-	-
	우선주	-	-
의결권이 부활된 주식수(E)	보통주	-	-
	우선주	-	-
의결권을 행사할 수 있는 주식수	보통주	39,528,788	-

(F = A - B - C - D + E)	우선주	-	-
-------------------------	-----	---	---

## 바. 주식사무

정관상 신주인수권의 내용	<p>① 구주주배정 - 주주가 소유한 주식수에 비례하여 신주의 배정을 받을 권리를 가짐.</p> <p>② 주주외의 자에게 배정 - 다음의 경우 이사회의 결의로 주주외의 자에게 신주를 배정할 수 있음.</p> <ol style="list-style-type: none"> <li>1. 주주우선공모의 방식으로 신주를 발행하는 경우</li> <li>2. 발행주식총수의 100분의 30을 초과하지 않는 범위내에서 일반공모의 방식으로 신주를 발행하는 경우</li> <li>3. 자본시장과 금융투자업에 관한 법률의 규정에 의하여 우리사주 조합원에게 신주를 우선 배정하는 경우</li> <li>4. 발행주식총수의 100분의 30을 초과하지 않는 범위 내에서 주식예약증서(DR) 발행에 따라 신주를 발행하는 경우</li> <li>5. 발행주식총수의 100분의 30을 초과하지 않는 범위 내에서 긴급한 자금의 조달을 위하여 국내외 금융기관 또는 기관투자자에게 신주를 발행하는 경우</li> <li>6. 발행주식총수의 100분의 30을 초과하지 않는 범위 내에서 사업상의 중요한 기술도입, 연구개발, 생산.판매.자본채무를 위하여 그 상대방에게 신주를 발행하는 경우</li> <li>7. 상법의 규정에 의하여 주식매수선택권의 행사로 인하여 신주를 발행하는 경우</li> </ol> <p>③ 제2항 각호의 어느 하나의 방식에 의해 신주를 발행할 경우에는 발행할 주식의 종류와 수 및 발행가격 등은 이사회의 결의로 정한다.</p> <p>④ 주주가 신주인수권을 포기 또는 상실하거나 신주배정에서 단주가 발생하는 경우에 그 처리방법은 이사회의 결의로 정한다.</p>		
결산일	12월 31일	정기주주총회	결산종료 후 3개월 이내
주주명부폐쇄시기	<p>① 회사는 매 결산기 최종일의 주주명부에 기재되어 있는 주주를 그 권리를 행사할 주주로 한다.</p> <p>② 임시주주총회의 소집 기타 필요한 경우 이사회의 결의로 정한 날에 주주명부에 기재되어 있는 주주를 그 권리를 행사할 주주로 한다.</p> <p>. 회사는 이를 2주간전에 공고하여야 한다.</p>		
주권의 종류	「주식·사채 등의 전자등록에 관한 법률」에 따라 주권 및 신주인수권증서에 표시되어야 할 권리가 의무적으로 전자등록됨에 따라 '주권의 종류'를 기재하지 않음		
명의개서대리인	① 명칭 : 한국예탁결제원    ② 전화번호 : 02) 3774-3532		
주주의 특전	없음	공고방법	회사 인터넷 홈페이지 (http://www.orionworld.com)에 게재한다. 다만, 전산장에 또는 그 밖의 부득이한 사유로 회사의 인터넷 홈페이지에 공고를 할 수 없을 때에는 서울특별시에서 발행되는 매일경제신문에 게재한다.

## 사. 주주총회 의사록 요약

주총일자	안건	결의내용	비고
제5기 주주총회 (2022.03.24)	제 1 호 의안 : 재무제표 승인의 건	원안대로 승인 현금배당 1주당 750원	-
	제 2 호 의안 : 이사 선임의 건	원안대로 승인 - 이승준(사내이사) - 이욱(사외이사)	임기개시 : 2022년 3월 24일
	제 3 호 의안 : 감사위원회 위원 선임의 건	원안대로 승인 - 이욱(감사위원회 위원)	임기개시 : 2022년 3월 24일
	제 4 호 의안 : 이사 보수 한도 승인의 건	원안대로 승인 (5,000백만원)	-
제4기 주주총회	제 1 호 의안 : 재무제표 승인의 건	원안대로 승인 현금배당 1주당 750원	-

(2021.03.18)	제 2 호 의안 : 정관변경 승인의 건	원안대로 승인	-
	제 3 호 의안 : 사외이사 선임의 건	원안대로 승인 - 허용석(사외이사)	임기개시 : 2021년 3월 18일
	제 4 호 의안 : 감사위원회 위원이 되는 사외이사 선임의 건	원안대로 승인 - 김홍일(사외이사인 감사위원회 위원)	임기개시 : 2021년 3월 18일
	제 5 호 의안 : 감사위원회 위원 선임의 건	원안대로 승인 - 허용석(감사위원회 위원)	임기개시 : 2021년 3월 18일
	제 6 호 의안 : 이사 보수 한도 승인의 건	원안대로 승인 (5,000백만원)	-
제3기 주주총회 (2020.03.19)	제 1 호 의안 : 재무제표 승인의 건	원안대로 승인 현금배당 1주당 600원	-
	제 2 호 의안 : 이사 선임의 건	원안대로 승인 - 허인철(사내이사) - 이경재(사내이사) - 이욱(사외이사)	임기개시 : 2020년 3월 19일
	제 3 호 의안 : 감사위원회 위원 선임의 건	원안대로 승인 - 이욱(사외이사)	임기개시 : 2020년 3월 19일
	제 4 호 의안 : 이사 보수한도 승인의 건	원안대로 승인 (5,000백만원)	-

## VII. 주주에 관한 사항

### 1. 최대주주 및 특수관계인의 주식소유 현황

(기준일 : 2022년 12월 31일 )

(단위 : 주, %)

성 명	관 계	주식의 종류	소유주식수 및 지분율				비고
			기 초		기 말		
			주식수	지분율	주식수	지분율	
주)오리온홀딩스	본인	보통주	14,775,139	37.37	14,775,139	37.37	-
이화경	임원	보통주	1,613,553	4.08	1,613,553	4.08	-
담철근	임원	보통주	197,670	0.50	197,670	0.50	-
담경선	친인척	보통주	238,997	0.60	238,997	0.60	-
담서원	친인척	보통주	486,909	1.23	486,909	1.23	-
허인철	임원	보통주	6,400	0.02	6,400	0.02	-
신호정	계열회사임원	보통주	65	0.00	65	0.00	-
계		보통주	17,318,733	43.81	17,318,733	43.81	-
		합 계	17,318,733	43.81	17,318,733	43.81	-

### 2. 최대주주의 주요경력 및 개요

#### (1) 최대주주(법인 또는 단체)의 기본정보

명칭	출자자수 (명)	대표이사 (대표조합원)		업무집행자 (업무집행조합원)		최대주주 (최대출자자)	
		성명	지분(%)	성명	지분(%)	성명	지분(%)
(주)오리온홀딩스	22,098	허인철	0.04	-	-	이화경	32.63
		-	-	-	-	-	-

※ 출자자수는 최근 주주명부 폐쇄일(2022.12.31) 기준 주주수입니다.

#### (2) 최대주주(법인 또는 단체)의 최근 결산기 재무현황

(단위 : 백만원)

구분	
법인 또는 단체의 명칭	(주)오리온홀딩스
자산총계	5,102,168
부채총계	977,214
자본총계	4,124,954
매출액	2,934,623
영업이익	399,825
당기순이익	323,575



※ 2022년 12월 31일 연결재무제표 기준

(3) 사업현황 등 회사 경영 안정성에 영향을 미칠 수 있는 주요 내용

당사는 지주회사 체제 전환을 위해 2016년 11월 22일에 개최된 이사회 결의와 2017년 3월 31일 정기주주총회의 결의에 따라 2017년 6월 1일을 분할기일로 인적 분할을 하였습니다.

그리고 2017년 11월 15일 기준으로 독점규제및공정거래에관한법률 제8조(지주회사의설립 전환의신고) 및 법 시행령 제15조(지주회사의 설립·전환의 신고등)에 의거하여 지주회사의 요건을 충족시켰으며, 2018년 2월 6일 공정거래위원회로부터 독점규제및공정거래에관한법률 제2조 1의2 및 동법 시행령 제2조에 따른 지주회사의 기준을 충족하였다는 심사결과 통지서를 접수하였습니다.

현재 당사는 자회사 지분 관리 및 투자를 목적으로 하는 투자사업부문을 주요사업으로 영위하고 있습니다.

☞ 최대주주에 대한 자세한 사항은 전자공시시스템(<https://dart.fss.or.kr>)에 공시된 (주)오리온홀딩스의 사업보고서를 참고하시기 바랍니다.

(4) 최대주주의 변동을 초래할 수 있는 특정 거래

- 해당사항 없음

(5) 최대주주의 최대주주의 개요

- 해당사항 없음

(6) 최대주주의 변동내역

- 공시대상기간 중 최대주주의 변동사항이 없습니다.

### 3. 주식의 분포 현황

(1) 주식 소유현황

(기준일 : 2022년 12월 31일 )

(단위 : 주)

구분	주주명	소유주식수	지분율(%)	비고
5% 이상 주주	(주)오리온홀딩스	14,775,139	37.83	-
	국민연금	3,817,054	9.66	-
우리사주조합		5,296	0.01	-

※ 최근 주주명부 폐쇄일인 2022년 12월 31일 기준의 의결권 있는 주식을 5% 이상 소유한 주주의 주식소유현황을 기초로 하며, 주식등의 대량보유상황보고서 등을 통해 공시서류 작성기준일(2022.12.31)까지 확인된 주식수입니다.

(2) 소액주주현황

(기준일 : 2022년 12월 31일 )

(단위 : 주)

구분	주주			소유주식			비고
	소액주주수	전체주주수	비율(%)	소액주식수	총발행주식수	비율(%)	

소액주주	34,977	34,991	99,96	16,418,498	39,536,132	41.53	-
------	--------	--------	-------	------------	------------	-------	---

※ 소액주주는 발행주식 총수의 100분의 1에 미달하는 주식을 소유한 주주입니다.

#### 4. 주가 및 주식거래실적

(단위 : 원, 주)

구 분			'22년 7월	'22년 8월	'22년 9월	'22년 10월	'22년 11월	'22년 12월
보통주	주가	최고	109,000	110,000	109,000	102,000	117,500	128,000
		최저	100,500	97,800	94,100	96,700	97,000	114,000
		평균	104,810	102,994	102,284	99,831	106,893	120,756
	거래량	최고	221,429	339,108	265,874	161,355	272,308	359,845
		최저	55,641	58,317	38,808	41,606	57,453	68,737
		월간	2,670,282	3,097,205	2,514,953	1,562,484	2,714,687	2,343,284

## VIII. 임원 및 직원 등에 관한 사항

### 1. 임원 및 직원 등의 현황

#### 가. 임원 현황

##### (1) 등기임원 현황

(기준일 : 2022년 12월 31일 )

(단위 : 주)

성명	성별	출생년월	직위	등기임원 여부	상근 여부	담당 업무	주요경력	소유주식수		최대주주 와의 관계	재직기간	임기 만료일
								의결권 있는 주식	의결권 없는 주식			
허인철	남	1960.03	부회장	사내이사	상근	경영 총괄	- 연세대 경영학과 - '11~'12 신세계그룹 경영전략실 사장 - '12~'13 이마트 대표이사(사장) - '14~ 부회장(현)	6,400	-	임원	2014.07~ 현재	2023.03.19
이승준	남	1960.01	대표이사	사내이사	상근	대표 이사	- 연세대 대학원 식품공학과 - '09~'15 중국법인 연구소장 상무 - '15~'16 한국법인 연구소장 전무 - '17~'19 연구소장 부사장 - '20~ '21글로벌연구소장 사장 - '22~ 대표이사(현)	-	-	계열회사 임원	1994.01~ 현재	2025.03.24
김홍일	남	1956.01	사외이사	사외이사	비상근	사외 이사	- 충남대학교 법학과 - '11~'13 부산고등검찰청 검사장 - '13~ 법무법인 세종 변호사(현)	-	-	계열회사 임원	2017.06~ 현재	2023.03.18
이 욱	남	1959.03	사외이사	사외이사	비상근	사외 이사	- 서울대 대학원 정책학 석사 - '83~'11 감사원 공공기관 감사국 국장 - '11~'12 감사교육원 원장 - '12~'13 감사원 공직감찰본부장 - '16~ 한국엔지니어링협회 고문 (현)	-	-	계열회사 임원	2020.03~ 현재	2024.03.24
허용석	남	1956.07	사외이사	사외이사	비상근	사외 이사	- 서울대 대학원 경영학 석사 - 미국 밴더빌트대 대학원 경제학 석사 - '08 ~ '10 관세청 제 23 대 청장 - '10 ~ '19 삼일경영경제연구원 원장 - '14 ~ '20 SK네트웍스 이사회 의장 - '21 ~ 현대경제연구원 원장(현)	-	-	계열회사 임원	2021.03~ 현재	2023.03.18

※ 이경재 사내이사는 2022.03.24일자로 사임하였습니다.

※ 이승준 사내이사는 2022.03.24일자로 신규 선임되었습니다.

※ 이욱 사외이사는 2022.03.24일자로 연임 되었습니다.

※ 분할 전 (주)오리온홀딩스(舊 오리온)의 재직기간을 포함하여 작성하였습니다.

##### (2) 등기임원 선임 후보자 및 해임 대상자 현황

(기준일 : 2022년 12월 31일 )

구분	성명	성별	출생년월	사외이사 후보자 해당여부	주요경력	선·해임 예정일	최대주주와의 관계
선임	노승권	남	1965.11	사외이사	- 서울대 사법학과 졸업 - '89 제31회 사법시험 합격 - '15 서울중앙지방검찰청 제1차장검사 - '17 대구지방검찰청 검사장 - 現 법무법인(유한) 태평양 변호사	2023.03.23	계열회사임원
선임	허용석	남	1956.07	사외이사	- 서울대 대학원 경영학 석사 - 미국 밴더필트대 대학원 경제학 석사 - '08 ~ '10 관세청 제 23 대 청장 - '10 ~ '19 삼일경영경제연구원 원장 - '14 ~ '20 SK네트웍스 이사회 의장 - '21 ~ 현대경제연구원 원장(현)	2023.03.23	계열회사임원

※ 보고서 제출일 이후 개최 예정인 제6기 정기주주총회 안건으로,  
향후 정기주주총회에서 부결되거나 수정이 발생한 경우 정정보고서를 통해 그 내용 및 사유 등을 반영할 예정입니다.

※ 최대주주와의 관계는 「금융회사의 지배구조에 관한 법률 시행령」 제3조 제1항에 기재되어 있는 관계를 참고하여 기재하였습니다.

### (3) 미등기임원 현황

(기준일 : 2022년 12월 31일 )

(단위 : 주)

성명	성별	출생년월	직위	상근 여부	담당업무	주요경력	소유주식수		최대주주와의 관계	재직기간
							의결권 있는 주식	의결권 없는 주식		
담철곤	남	1955.06	회장	상근	경영총괄	- 미국 조지워싱턴대 경영학과 - '90~ 회장(현)	197,670	-	임원	1980.04~현재
이화경	여	1956.02	부회장	상근	경영총괄	- 이화여대 사회학과 - '01~'11 사장 - '12~ 부회장(현)	1,613,553	-	임원	1975.02~현재
박성규	남	1964.03	부사장	상근	지원본부	- 덕수상고 - '86~'12 신세계 경영전략실 재무담당 상무 - '13~'14 이마트 경영지원본부 재무담당 상무 - '15~'19 오리온 재경부문장 전무 - '17~ 오리온홀딩스 경영지원팀장 부사장(겸) - '20~ 오리온 지원본부장 부사장(현)	-	-	임원	2015.02~현재
김형석	남	1963.11	전무	상근	신규사업	- 서강대 경영학과 - '00~'13 이마트 마케팅담당 상무 - '16~'16 신규사업부문장 상무 - '17~ 신규사업팀장 전무(현)	-	-	계열회사 임원	2016.04~현재
하상일	남	1969.02	전무	상근	법무	- 서울대 경제학과 - 하상일 법률사무소 근무 - '12~'14 법률/노무부문장 상무 - '14~'19 법무부문장 상무 - '20~ 법무팀장 전무(현)	-	-	계열회사 임원	2012.03~현재

한용식	남	1964.10	전무	상근	해외사업	- 인천대 일어일문학과 - '04~'14 이마트 생활용품담당 상무 - '15~'19 해외사업부문장 상무 - '20~ 해외사업팀장 전무(현)	-	-	계열회사 임원	2015.08~현재
박현식	남	1967.06	상무	상근	영업	- 명지대 영어영문학과 - '13~'16 영업2 부문장 - '17~ 영업2팀장 상무(현)	861	-	계열회사 임원	1993.12~현재
권혁용	남	1969.04	상무	상근	원료사업	- 강릉대 원예학과 - '14~'18 중국법인 참가자팀장 - '19~ AGRO팀장 상무(현)	-	-	계열회사 임원	2008.01~현재
김기태	남	1968.12	상무	상근	영업	- 전남대 농화학과 - '15~'18 오리온 영업부장 - '18~'18 오리온 영업1부문장 - '19~ 오리온 영업1팀장 상무(현)	-	-	계열회사 임원	1993.08~현재
신호정	남	1973.08	상무	상근	경영지원	- 연세대 경영학과 - '14~'18 오리온 경영관리팀장 - '19~ 오리온 경영지원팀장 상무(현) - '19~ 오리온홀딩스 경영기획팀장 상무(현)	65	-	계열회사 임원	2012.12~현재
박천호	남	1970.10	상무	상근	R&D	- 서울대 식품공학과 졸업 - '07~'15 중국법인 제품개발팀장 - '16~'18 중국법인 연구소장 - '19~ 글로벌연구소 품질안전팀장 상무(현)	-	-	계열회사 임원	1995.12~현재
김석순	남	1970.07	상무	상근	인사	- 고려대 생물학과 졸업 - '11~'12 신세계그룹 전략실 인사팀장 - '12~'15 신세계그룹 온라인사업 지원 담당 - '15~'20 신세계푸드 인사담당 상무/자문 - '21~ 오리온 인사팀장 상무(현)	-	-	계열회사 임원	2021.01~현재
김동주	남	1965.10	상무	상근	생산	- 전북대 농화학과 졸업 - '13~'17 베트남법인 미폭공장장 - '18~'21 청주공장장 - '21~ 생산본부장 상무 (현)	548	-	계열회사 임원	1990.12~현재
김용태	남	1965.04	상무	상근	ENG	- 단국대 기계공학과 졸업 - '14~'16 러시아신공장TFT 파트장 - '16~'21 ENG파트장 - '21~ ENG팀장 상무 (현)	-	-	계열회사 임원	1990.12~현재
홍순상	남	1969.04	상무	상근	CSR	- 건국대 축산가공학과 졸업 - '94~'21 신세계센트럴시티 지원담당 상무 - '21~ 오리온 CSR팀장 상무 (현)	-	-	계열회사 임원	2021.12~현재

※ 분할 전 (주)오리온홀딩스(舊 오리온)의 재직기간을 포함하여 작성하였습니다.

#### (4) 공시기준일 이후 미등기임원의 변동

성명	성별	출생년월	직위	등기임원 여부	상근여부	담당업무	사유	변동일
이혁제	남	1973.04	상무	미등기	상근	마케팅팀장	승격	2023.01.01
김영훈	남	1972.05	상무	미등기	상근	재경팀장	승격	2023.01.01
담서원	남	1989.11	상무	미등기	상근	경영관리담당	승격	2023.01.01

나. 등기임원의 타회사 겸직 현황

성 명	직 위	회사명	비 고
허인철	이사	(주)오리온홀딩스	-
		Pan Orion Corp. Limited	-
		Orion Food Co., Ltd	-
		Orion Food Vina Co., Ltd	-

## 다. 직원 등 현황

(기준일 : 2022년 12월 31일 )

(단위 : 백만원)

직원										소속 외 근로자			비고
사업부문	성별	직 원 수					평 균 근속연수	연간급여 총 액	1인평균 급여액	남	여	계	
		기간의 정함이 없는 근로자		기간제 근로자		합 계							
		전체	(단시간 근로자)	전체	(단시간 근로자)								
관리직	남	317	-	11	2	328	10	37,108	113	323	378	1,301	-
관리직	여	160	-	5	2	165	8	12,404	75				-
영업직	남	403	-	-	-	403	13	34,159	85				-
영업직	여	83	1	-	-	83	4	3,441	41				-
생산직	남	252	-	-	-	252	13	15,612	62				-
생산직	여	137	-	-	-	137	10	6,995	51				-
합 계		1,352	1	16	4	1,368	11	109,720	80				-

## 라. 미등기임원 보수 현황

(기준일 : 2022년 12월 31일 )

(단위 : 백만원)

구 분	인원수	연간급여 총액	1인평균 급여액	비고
미등기임원	15	9,987	666	-

## 2. 임원의 보수 등

<이사·감사 전체의 보수현황>

### 가. 주주총회 승인금액

(단위 : 백만원)

구 분	인원수	주주총회 승인금액	비고
등기이사	2	-	-
사외이사	-	-	-
감사위원회 위원	3	-	-
계	5	5,000	-

※ 주주총회 승인금액은 「상법」 제388조와 당사 정관에 따라 2022년 3월 24일 주주총회 결의를 통해 승인받은 이사의 보수 한도입니다.

### 나. 보수지급금액

#### (1) 이사·감사 전체

(단위 : 백만원)

인원수	보수총액	1인당 평균보수액	비고
5	3,572	714	-

## (2) 유형별

(단위 : 백만원)

구 분	인원수	보수총액	1인당 평균보수액	비고
등기이사 (사외이사, 감사위원회 위원 제외)	2	3,377	1,689	이경재 사임(~3/24) 이승준 취임(3/24~)
사외이사 (감사위원회 위원 제외)	-	-	-	-
감사위원회 위원	3	195	65	-
감사	-	-	-	-

※ 인원수는 보고서 작성기준일 현재 재직기준입니다.

※ 1인당 평균보수액은 보수총액을 인원수로 나누어 산정하였습니다.

## 다. 이사·감사의 보수지급기준

구분	보수지급 기준	
등기이사	사내이사	① 지급근거 : 임원인사규정 ② 보수체계 : 직급, 평가 등급에 따른 이사회 임원의 연봉 Table에 따른 기본급, 성과상여 (Performance Incentive, Profit Share, Global Incentive) ③ 보수결정시 평가항목 : 매출액, 관리이익, 윤리경영실적, 부문별 KPI 달성 성과
	사외이사 (감사위원회 위원)	① 지급근거 : 주주총회 승인 한도 ② 보수체계 : 기본급 등 ③ 보수결정시 평가항목 : 기본급 (월정액 지급)

<보수지급금액 5억원 이상인 이사·감사의 개인별 보수현황>

## (1) 개인별 보수지급금액

(단위 : 백만원)

이름	직위	보수총액	보수총액에 포함되지 않는 보수
허인철	부회장	2,168	-
이승준	사장	1,244	-

## (2) 산정기준 및 방법

(단위 : 백만원)



이름	보수의 종류		총액	산정기준 및 방법
허인철	근로소득	급여	1,037	직급(부회장), 근속기간, 리더쉽, 전문성 등을 바탕으로 전기 윤리경영 실천 기여도와 매출 및 관리이익 실적 등의 평가결과를 고려하여 임원 인사규정(이사회결의)의 임원연봉 Table에 따른 기본연봉을 결정하고 매월 86.4백만원을 지급함.
		상여	1,131	이사회 결의에 의한 임원인사규정에 따라 관리매출액·관리이익으로 구성된 계량지표와 윤리 경영실적인 비계량지표를 종합적으로 평가하여 Performance Incentive를 기준연봉의 42%에서 98% 내에서 지급할 수 있으며, 전년대비 관리이익 증가금액의 일정부분과 매출성장율, 직급별 가중치를 적용하여 기준연봉의 20% 이내에서 Profit Share을 지급할 수 있음.아래의 지표에 대한 평가결과 등을 종합적으로 고려하여 상여금 1,131백만원을 지급함 1. 계량지표 글로벌 인플레이션 환경 하에서도 비상적 관리체제 운영으로 그룹 관리매출액 29,412억, 그룹관리 이익 4,476억원 달성한 점을 고려하였음. 2. 비계량지표 - 글로벌 친환경 경영, 동반성장, 윤리경영문화의 정착에 기여 - 총원가 관리 체제 운영, 글로벌 구매 효율성 제고 등 수익성 기반 경영 체제를 구축한 점 - 베트남 내 1위 식품기업으로서의 시장 선도력 제고, 러시아 신공장 완공 및 인도 시장의 성공적 진입 등 글로벌 제과 사업을 확장한 점 - 신수종 사업의 성공적 성장체제 확립을 통해 글로벌 종합식품기업으로 성장시키며 리더십을 발휘하였다는 점 등을 종합적으로 고려하였음.
		주식매수선택권	-	-
		행사이익	-	-
		기타 근로소득	-	-
	퇴직소득		-	-
	기타소득		-	-
이승준	근로소득	급여	633	직급(사장), 근속기간, 리더쉽, 전문성 등을 바탕으로 전기 윤리경영실천 기여도와 매출 및 관리이익 실적 등의 평가결과를 고려하여 임원인사규정(이사회결의)의 임원연봉 Table에 따른 기본 연봉을 결정하고 1월 45백만, 2월 60백만, 3월부터 12월까지 매월 52.8백만원을 지급함.
		상여	611	이사회 결의에 의한 임원인사규정에 따라 관리매출액·관리이익으로 구성된 계량지표와 윤리 경영실적인 비계량지표를 종합적으로 평가하여 Performance Incentive를 기준연봉의 30%에서 70% 내에서 지급할 수 있고 전년대비 관리이익 증가금액의 일정부분과 매출성장율, 직급별 가중치를 적용하여 기준 연봉의 20% 이내에서 Profit Share를 지급할 수 있으며 글로벌통합관리 체계수행에 따른 지원공헌도(KPI)평가에 따라 연봉의 20% 이내에서 Global Incentive를 지급할 수 있음. 아래의 지표에 대한 평가결과 등을 종합적으로 고려하여 상여금 611백만원을 지급

			<p>함.</p> <p>1. 계량지표</p> <p>글로벌 인플레이션 환경 하에서도 비상적 관리체제 운영으로 회사 관리매출 10,046억원, 관리 이익 1,155억원 달성한 점을 고려하였음.</p> <p>2. 비계량지표</p> <p>- 코로나 지속 상황 속 소비 및 유통 트렌드 변화에 발맞추어, Data에 기반한 경영/영업 활동</p> <p>체제 강화 및 손익 시뮬레이션 강화 등 수익성 증시 경영 체제 구축한 점</p> <p>- 국내 오! 그레놀라 시장확대 선도, 면역수 출시 등 신수종 사업의 성장 체제 확립 및 글로벌</p> <p>신제품 지속 출시 등을 통한 글로벌 제과사업으로의 지속적 성장을 견인한 점</p> <p>- 친환경 경영시스템 인증 획득, ESG 통합등급 A획득, 동반성장, 윤리경영문화 정착에 기여한</p> <p>점 등을 종합적으로 고려하였음</p>
		주식매수선택권	-
		행사이익	-
		기타 근로소득	-
	퇴직소득	-	-
	기타소득	-	-

<보수지급금액 5억원 이상 중 상위 5명의 개인별 보수현황>

## (1) 개인별 보수지급금액

(단위 : 백만원)

이름	직위	보수총액	보수총액에 포함되지 않는 보수
담철곤	회장	2,787	-
이화경	부회장	2,168	-
허인철	부회장	2,168	-
이승준	사장	1,244	-
한용식	전무	536	-

## (2) 산정기준 및 방법

(단위 : 백만원)

이름	보수의 종류	총액	산정기준 및 방법
담철곤	급여	1,333	직급(회장), 근속기간, 리더십, 전문성 등을 바탕으로 전기 윤리경영실천 기여도와 매출 및 관리이익 실적 등의 평가결과를 고려하여 임원인사규정(이사회결의)의 임원연봉 Table에 따른 기본연봉을 결정하고, 매월 111백만원을 지급함.
	상여	1,455	이사회 결의에 의한 임원인사규정에 따라 관리매출액·관리이익으로 구성된 계량지표와 윤리경영실적인 비계량지표를 종합적으로 평가하여 Performance Incentive를 기준연봉의 42%에서 98% 내에서 지급할 수 있으며, 전년대비 관리이익 증가금액의 일정부분과 매출

				<p>성장율, 직급별 가중치를 적용하여 기준연봉의 20% 이내에서 Profit Share를 지급할 수 있음.</p> <p>아래의 지표에 대한 평가결과 등을 종합적으로 고려하여 상여금 1,455백만원을 지급함.</p> <p>1. 계량지표</p> <p>글로벌 인플레이션 환경 하에서도 비상적 관리체제 운영으로 그룹 관리매출액 29,412억, 그룹관리 이익 4,476억원 달성한 점을 고려하였음.</p> <p>2. 비계량지표</p> <ul style="list-style-type: none"> <li>- 글로벌 친환경 경영, 동반성장, 윤리경영문화의 정착에 기여</li> <li>- 총원가 관리 체제 운영, 글로벌 구매 효율성 제고 등 수익성 기반 경영 체제를 구축한 점</li> <li>- 베트남 내 1위 식품기업으로서의 시장 선도력 제고, 러시아 신공장 완공 및 인도 시장의 성공적 진입 등 글로벌 제과 사업을 확장한 점</li> <li>- 신수종 사업의 성공적 성장체제 확립을 통해 글로벌 종합식품기업으로 성장시키며 리더십을 발휘하였다는 점 등을 종합적으로 고려하였음.</li> </ul>
		주식매수선택권	-	-
		행사이익	-	-
		기타 근로소득	-	-
	퇴직소득		-	-
	기타소득		-	-
이화경	근로소득	급여	1,037	<p>직급(부회장), 근속기간, 리더십, 전문성 등을 바탕으로 전기 윤리경영실천 기여도와 매출 및 관리이익 실적 등의 평가결과를 고려하여 임원인사규정(이사회결의)의 임원연봉 Table에 따른 기본연봉을 결정하고, 매월 86.4백만원을 지급함</p>
		상여	1,131	<p>이사회 결의에 의한 임원인사규정에 따라 관리매출액·관리이익으로 구성된 계량지표와 윤리경영실적인 비계량지표를 종합적으로 평가하여 Performance Incentive를 기준연봉의 42%에서 98% 내에서 지급할 수 있으며, 전년대비 관리이익 증가금액의 일정부분과 매출 성장율, 직급별 가중치를 적용하여 기준연봉의 20% 이내에서 Profit Share을 지급할 수 있음. 아래의 지표에 대한 평가결과 등을 종합적으로 고려하여 상여금 1,131백만원을 지급함.</p> <p>1. 계량지표</p> <p>글로벌 인플레이션 환경 하에서도 비상적 관리체제 운영으로 그룹 관리매출액 29,412억, 그룹관리 이익 4,476억원 달성한 점을 고려하였음.</p> <p>2. 비계량지표</p> <ul style="list-style-type: none"> <li>- 글로벌 친환경 경영, 동반성장, 윤리경영문화의 정착에 기여</li> <li>- 총원가 관리 체제 운영, 글로벌 구매 효율성 제고 등 수익성 기반 경영 체제를 구축한 점</li> <li>- 베트남 내 1위 식품기업으로서의 시장 선도력 제고, 러시아 신공장 완공 및 인도 시장의 성공적 진입 등 글로벌 제과 사업을 확장한 점</li> <li>- 신수종 사업의 성공적 성장체제 확립을 통해 글로벌 종합식품기업으로 성장시키며 리더십을 발휘하였다는 점 등을 종합적으로 고려하였음.</li> </ul>
		주식매수선택권	-	-
		행사이익	-	-
		기타 근로소득	-	-
	퇴직소득		-	-
	기타소득		-	-

허인철	근로소득	급여	1,037	직급(부회장), 근속기간, 리더십, 전문성 등을 바탕으로 전기 윤리경영 실천 기여도와 매출 및 관리이익 실적 등의 평가결과를 고려하여 임원 인사규정(이사회결의)의 임원연봉 Table에 따른 기본연봉을 결정하고 매월 86.4백만원을 지급함.
		상여	1,131	이사회 결의에 의한 임원인사규정에 따라 관리매출액·관리이익으로 구성된 계량지표와 윤리경영실적인 비계량지표를 종합적으로 평가하여 Performance Incentive를 기준연봉의 42%에서 98% 내에서 지급할 수 있으며, 전년대비 관리이익 증가금액의 일정부분과 매출 성장율, 직급별 가중치를 적용하여 기준연봉의 20% 이내에서 Profit Share을 지급할 수 있음.아래의 지표에 대한 평가결과 등을 종합적으로 고려하여 상여금 1,131백만원을 지급함. 1. 계량지표 글로벌 인플레이션 환경 하에서도 비상적 관리체제 운영으로 그룹 관리매출액 29,412억, 그룹관리 이익 4,476억원 달성한 점을 고려하였음. 2. 비계량지표 - 글로벌 친환경 경영, 동반성장, 윤리경영문화의 정착에 기여 - 총원가 관리 체제 운영, 글로벌 구매 효율성 제고 등 수익성 기반 경영 체제를 구축한 점 - 베트남 내 1위 식품기업으로서의 시장 선도력 제고, 러시아 신공장 완공 및 인도 시장의 성공적 진입 등 글로벌 제과 사업을 확장한 점 - 신수종 사업의 성공적 성장체제 확립을 통해 글로벌 종합식품기업으로 성장시키며 리더십을 발휘하였다는 점 등을 종합적으로 고려하였음.
		주식매수선택권 행사이익	-	-
		기타 근로소득	-	-
		퇴직소득	-	-
		기타소득	-	-
이승준	근로소득	급여	633	직급(사장), 근속기간, 리더십, 전문성 등을 바탕으로 전기 윤리경영실천 기여도와 매출 및 관리이익 실적 등의 평가결과를 고려하여 임원인사규정(이사회결의)의 임원연봉 Table에 따른 기본연봉을 결정하고, 1월 45백만, 2월 60백만, 3월부터 12월까지 매월 52.8백만원을 지급함.
		상여	611	이사회 결의에 의한 임원인사규정에 따라 관리매출액·관리이익으로 구성된 계량지표와 윤리경영실적인 비계량지표를 종합적으로 평가하여 Performance Incentive를 기준연봉의 30%에서 70% 내에서 지급할 수 있고 전년대비 관리이익 증가금액의 일정부분과 매출성장율, 직급별 가중치를 적용하여 기준 연봉의 20% 이내에서 Profit Share를 지급할 수 있으며 글로벌통합관리 체계수행에 따른 지원공헌도(KPI)평가에 따라 연봉의 20% 이내에서 Global Incentive를 지급할 수 있음. 아래의 지표에 대한 평가결과 등을 종합적으로 고려하여 상여금 611백만원을 지급함. 1. 계량지표 글로벌 인플레이션 환경 하에서도 비상적 관리체제 운영으로 회사 관리매출 10,046억원, 관리 이익 1,155억원 달성한 점을 고려하였음. 2. 비계량지표 - 코로나 지속 상황 속 소비 및 유통 트렌드 변화에 발맞추어, Data에 기반한 경영/영업 활동 체제 강화 및 손익 시뮬레이션 강화 등 수익성 중시 경영 체제 구축한 점

				<ul style="list-style-type: none"> <li>- 국내 오! 그레놀라 시장확대 선도, 면역수 출시 등 신수종 사업의 성장 체제 확립 및 글로벌 신제품 지속 출시 등을 통한 글로벌 제과사업으로의 지속적 성장을 견인한 점</li> <li>- 친환경 경영시스템 인증 획득, ESG 통합등급 A획득, 동반성장, 윤리경영문화 정착에 기여한 점 등을 종합적으로 고려하였음.</li> </ul>
		주식매수선택권	-	-
		행사이익	-	-
	퇴직소득		-	-
	기타소득		-	-
한용식	근로소득	급여	295	<p>직급(전무), 근속기간, 리더쉽, 전문성 등을 바탕으로 전기 윤리경영실천 기여도와 매출 및 관리이익 실적 등의 평가결과를 고려하여 임원인사규정(이사회결의)의 임원연봉 Table에 따른 기본연봉을 결정하고, 매월 24.5백만원을 지급함</p>
		상여	234	<p>이사회 결의에 의한 임원인사규정에 따라 관리매출액·관리이익으로 구성된 계량지표와 윤리경영실적인 비계량지표를 종합적으로 평가하여 Performance Incentive를 기준연봉의 24%에서 56% 내에서 지급할 수 있고 전년대비 관리이익 증가금액의 일정부분과 매출성장율, 직급별 가중치를 적용하여 기준 연봉의 20% 이내에서 Profit Share를 지급할 수 있으며 글로벌통합관리 체계수행에 따른 지원공헌도(KPI)평가에 따라 연봉의 20% 이내에서 Global Incentive를 지급할 수 있음.</p> <p>아래의 지표에 대한 평가결과 등을 종합적으로 고려하여 상여금 234백만원을 지급함</p> <p>1. 계량지표</p> <p>글로벌 인플레이션 환경 하에서도 비상적 관리체제 운영으로 회사 관리매출 10,046억원, 관리 이익 1,155억원 달성한 점을 고려하였음.</p> <p>2. 비계량지표</p> <ul style="list-style-type: none"> <li>- 해외수출 시장개발의 일환으로 글로벌 유통체인과 직거래 구축, 미국 등 현지점포에 공급망 확보 및 물류네트워킹 파트너십 구축 등 미국 시장개발의 교두보를 마련한 점</li> <li>- 코로나19 이후 해상운임 인상과 선사확보가 어려운 수출환경에서 3년 연속 20% 이상 성장을 이끄는 등 해외 시장 성장을 위하여 공헌한 점 등을 종합적으로 고려하였음</li> </ul>
		주식매수선택권	-	-
		행사이익	-	-
		기타 근로소득	-	-
	퇴직소득		-	-
	기타소득		-	-

## 라. 주식매수선택권의 부여 및 행사현황

- 해당사항 없음

## IX. 계열회사 등에 관한 사항

### 1. 계열회사의 현황

#### 가. 당해 회사가 속한 기업집단의 명칭: 오리온

기업집단 「오리온」은 2008년 07월 독점규제및공정거래에 관한 법률 시행령 개정에 따라 보고서 기준일 현재 상호출자제한, 채무보증제한대상 기업집단에서 제외되었습니다.

[ 2022.12.31 ]

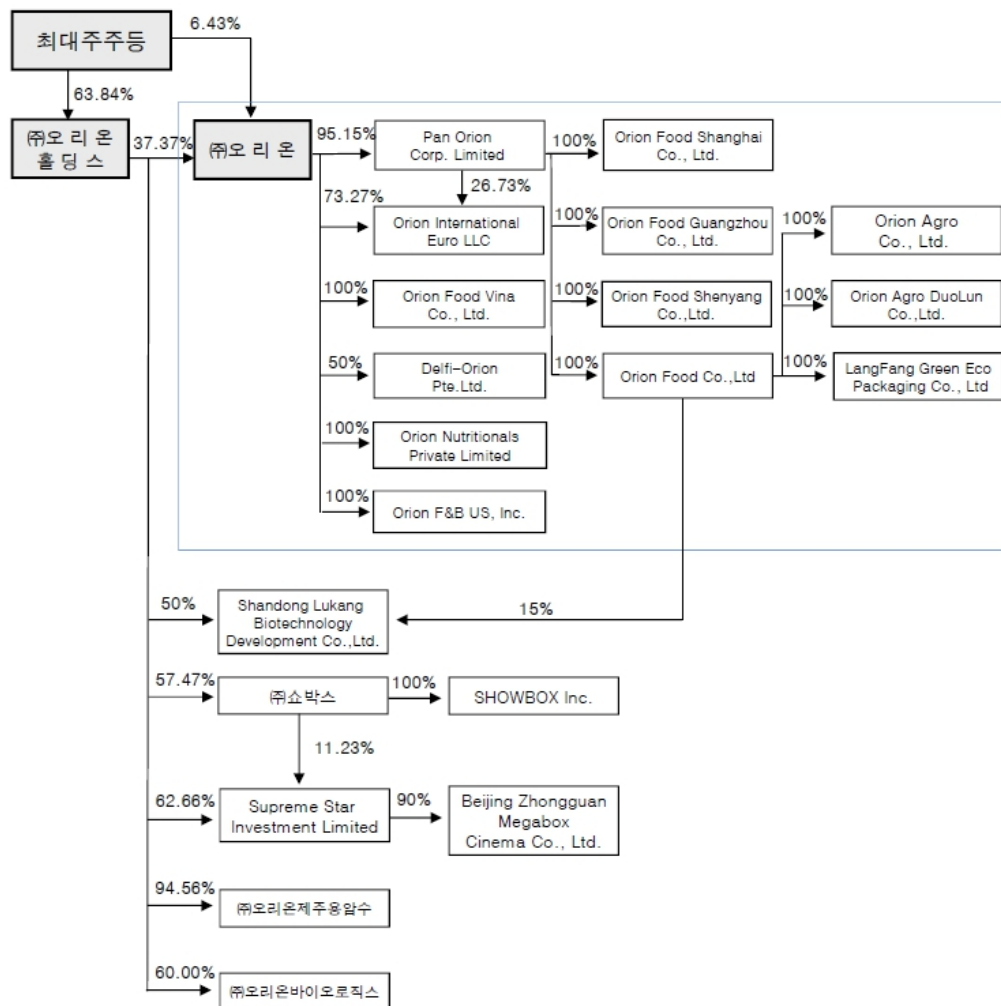

#### 다. 회사와 계열회사간 임원겸직현황

허인철	(주)오리온홀딩스(이사), Pan Orion Corp. Limited(이사), Orion Food Co., Ltd(이사), Orion Food Vina Co., Ltd(이사)
박성규	오리온농협(감사), (주)오리온제주용암수(감사) Orion F&B US, INC (이사)

#### 라. 계열회사 현황(요약)

(기준일 : 2022년 12월 31일 )

(단위 : 사)

기업집단의 명칭	계열회사의 수		
	상장	비상장	계
오리온	3	19	22

※상세 현황은 '상세표-2. 계열회사 현황(상세)' 참조

#### 마. 타법인출자 현황(요약)

(기준일 : 2022년 12월 31일 )

(단위 : 백만원)

출자 목적	출자회사수			총 출자금액			
	상장	비상장	계	기초 장부 가액	증가(감소)		기말 장부 가액
					취득 (처분)	평가 손익	
경영참여	-	7	7	343,185	12,996	-	356,181
일반투자	-	-	-	-	-	-	-
단순투자	-	-	-	-	-	-	-
계	-	7	7	343,185	12,996	-	356,181

※상세 현황은 '상세표-3. 타법인출자 현황(상세)' 참조

## X. 대주주 등과의 거래내용

### 1. 대주주 등에 대한 신용공여 등

당사는 상법 제530조의9 제1항에 의하여 분할회사인 (주)오리온홀딩스(구, (주)오리온)의 분할기준일(2017년 6월 1일) 현재의 채무 중 당기말 현재 존재하는 채무 487백만원에 대하여 연대하여 변제할 책임이 있으며, 동 채무는 보증을 요구 받을 수 있는 가장 이른 기간에 배부됩니다.

### 2. 대주주와의 자산 양수도 등

- 해당사항 없음

### 3. 대주주와의 영업거래

- 해당사항 없음

### 4. 대주주 이외의 이해관계자와의 거래

- 해당사항 없음



## XI. 그 밖에 투자자 보호를 위하여 필요한 사항

### 1. 공시내용 진행 및 변경사항

- 해당사항 없음

### 2. 우발부채 등에 관한 사항

#### 가. 중요한 소송사건

당사는 다수의 회사 등과 정상적인 영업과정에서 발생한 소송이 진행중에 있습니다. 당사의 경영진은 하기 소송의 전망은 예측할 수 없으나, 소송결과가 재무제표에 미치는 영향은 중요하지 않을 것으로 예상하고 있습니다.

(단위: 천원)				
원고	피고	내용	소송가액(*)	소송결과
씨제이대한통운(주)	(주)오리온	미지급 운송료	363,336	1심 진행 중
(주)오리온	국민건강보험공단	부당이득 반환	543,519	2심 진행 중
(주)오리온	국민건강보험공단	보험료 부과처분 취소청구	8,998	1심 진행 중
전 임직원	(주)오리온	손해배상(산)	70,000	1심 진행 중
전 임직원	(주)오리온	임금 등 청구	79,195	1심 진행 중
전 임직원	(주)오리온	임금 등 청구	125,122	1심 진행 중
전 임직원	Orion Food Co., Ltd.	임금	1,013,811	2심 승소
상해합인망과학기술유한공사	Orion Food Co., Ltd.	대금지급 청구	299,459	2심 대기 중
Orion Food Co., Ltd.	상하이쑤닝이커우상업관 리발전유한공사	채권지급 청구	15,357	1심 진행 중
Orion Food Co., Ltd.	농공상마트(그룹)유한공사	채권지급 청구	42,935	1심 진행 중
Orion International Euro LLC.	Roznitsa K-1	대금지급 청구	85,784	1심 진행 중

(\*) 소송가액은 원화로 환산한 금액입니다.

#### 나. 견질 또는 담보용 어음·수표 현황

- 해당사항 없음

#### 다. 채무보증 현황

- 해당사항 없음

#### 라. 채무인수약정 현황

- 해당사항 없음

#### 마. 그 밖의 우발채무 등

(1) 당기말과 전기말 현재 연결실체가 금융기관과 체결하고 있는 약정사항은 다음과 같습니다.

(원화단위: 천원, 외화단위: USD, CNY, EUR, RUB)					
체결회사	금융기관	내역	통화	당기말	전기말
㈜오리온	국민은행	신용장개설	USD	10,000,000	10,000,000
		구매론	KRW	20,000,000	20,000,000
	신한은행	당좌거래	KRW	5,000,000	5,000,000
		신용장개설	USD	5,900,000	5,900,000
		외상매출채권담보대출	KRW	4,000,000	-
	농협은행	구매론	KRW	20,000,000	20,000,000
		한도대출	KRW	30,000,000	-
	하나은행	구매론	KRW	30,000,000	30,000,000
	미즈호은행	한도대출	KRW	20,000,000	20,000,000
	현대카드	기업구매전용카드	KRW	12,000,000	12,000,000
Orion Food Co., Ltd.	중국은행	신용장개설	CNY	60,000,000	60,000,000
	중국은행	일반차입금	CNY	80,000,000	80,000,000
Orion Food (Shanghai) Co., Ltd.	중국은행	신용장개설	CNY	55,000,000	55,000,000
Orion Food (Shen Yang) Co., Ltd.	하나은행	신용장개설	EUR	1,000,000	1,000,000
Orion Food Guangzhou Co., Ltd.	하나은행	신용장개설	EUR	2,000,000	2,000,000
Orion International Euro. LLC.	Sumitomo Mitsui Rus Bank	한도대출	RUB	500,000,000	500,000,000
	하나은행	한도대출	RUB	600,000,000	-
Orion Food VINA Co., Ltd.	신한은행	신용장개설	USD	5,000,000	5,000,000
합계			KRW	141,000,000	107,000,000
			USD	20,900,000	20,900,000
			CNY	195,000,000	195,000,000
			EUR	3,000,000	3,000,000
			RUB	1,100,000,000	500,000,000

(2) 당기말과 전기말 현재 연결실체는 쿠광(주)의 매출채권에 대하여 우리은행과 팩토링 약정을 체결하고 있습니다. 연결실체가 매출채권 팩토링거래에서 제공한 매출채권은 채무자의 채무불이행시의 소구의무가 존재하지 않아 대부분의 위험과 보상을 우리은행이 보유하므로 금융자산의 제거요건을 충족하여 제거되었습니다.

(3) 당기말 현재 연결실체는 이행계약 등과 관련하여 서울보증보험 등으로부터 585백만원(전기말 : 504백만원)의 지급보증을 제공받고 있습니다.

(4) 당기말과 전기말 현재 연결실체는 현대카드의 기업구매전용카드와 관련하여 해당 거래처에게 12,000백만원의 한도로 지급보증을 제공하고 있습니다.

(5) 당기말 현재 연결실체는 상법 제530조의9 제1항에 의하여 분할회사인 (주)오리온홀딩스(구, (주)오리온)의 분할기준일(2017년 6월 1일) 현재의 채무 중 당기말 현재 존재하는 채무 487백만원에 대하여 연대하여 변제할 책임이 있으며, 동 채무는 보증을 요구 받을 수 있는 가장 이른 기간에 배부됩니다.

(6) 당기말 현재 연결실체의 지배기업인 (주)오리온홀딩스와 종속기업인 Orion FoodCo., Ltd.는 Shandong Lukang Pharmaceutical Co., Ltd.와 합자투자계약을 체결하고 있습니다.

### 3. 제재 등과 관련된 사항

- 해당사항 없음

### 4. 작성기준일 이후 발생한 주요사항 등 기타사항

#### 가. 작성기준일 이후 발생한 주요사항

- 해당사항 없음

#### 나. 합병 등의 사후정보

[(주)오리온홀딩스(구 오리온) 분할]

- 분할형태 : 인적분할
- 분할배경 : 투자사업부문과 식품사업부문을 분할하여 기업지배구조의 투명성을 제고하고, 각 사업부문의 전문화를 통하여 핵심사업에 대한 집중투자 및 구조조정을 용이하게 하며, 객관적인 성과평가를 가능하게 함으로써 책임경영체제를 확립하여 궁극적으로 기업가치와 주가치를 제고하고자 함.
- 이사회 결의일 : 2016년 11월 22일
- 주주총회 결의일 : 2017년 3월 31일
- 분할기일 : 2017년 6월 1일

구 분	회사명	사업부문	역 할
분할존속회사	주식회사 오리온홀딩스	투자사업부문	지주회사
분할신설회사	주식회사 오리온	식품사업부문	사업회사

- (주)오리온홀딩스 관련 공시내용 :  
2016년 11월 22일 '주요사항보고서(회사분할결정)'  
2017년 2월 8일 '증권신고서(분할)'  
2017년 2월 17일 '[기재정정]증권신고서(분할)'  
2017년 3월 2일 '투자설명서'  
2017년 6월 9일 '증권발행실적보고서(합병등)'  
2017년 7월 5일 (6월 9일 정정공시) '증권발행실적보고서(합병등)'

#### 다. 녹색경영

##### (1) 온실 가스 배출량 및 에너지 사용량

분할전 (주)오리온홀딩스(구 오리온)는 「저탄소 녹색성장 기본법」 제42조에 따라 2014년 관리업체로 지정되었으며, 2017년 6월 1일 분할 후 (주)오리온홀딩스는 관리업체에서 제외되었고, 당사가 관리업체 대상으로 유지되었습니다.

정부는 2021년 10월, 2030년 까지 국가 온실가스를 2018년 대비 대비 100분의 30까지 감축하는 것을 목표로 하고 있습니다. 이에 당사는 정부의 시책에 적극 호응하기 위하여 고효율 설비도입, 폐열 재사용 등 에너지 절감활동을 지속적으로 펼칠 계획입니다.

(2) (주)오리온의 2022년 온실가스 배출량 및 에너지 사용량은 아래와 같습니다.

구 분	온실가스 배출량(tCO <sub>2</sub> e)	에너지 사용량(TJ)
본 사	2,009	38
공 장	61,429	1,254
영 업 소	2,823	32
물류센터	555	10
원료사업부	854	17
계	67,670	1,351

\* 상기 배출량은 온실가스 배출량 및 에너지 소비량에 관한 명세서 제출 후 수치로, 향후 정부의 검토조치에 따라 수정될 수 있습니다.

## XII. 상세표

### 1. 연결대상 종속회사 현황(상세)

☞ 본문 위치로 이동

(단위 : 백만원)

상호	설립일	주소	주요사업	최근사업연도 말 자산총액	지배관계 근거	주요종속 회사 여부
Pan Orion Corp. Limited	2008.07	Unit 807A, 8th Floor, Office Tower Two, The Harbourfront, 22 Tak Fung Street, Hung Hom, Kowloon, Hong Kong	지주회사	659,867	의결권의 과반수 소유	○ 주요종속회사 해당 (자산총액 750억원 이 상)
Orion International Euro LLC	2007.01	Moskovskiy settl., Kievskoe highway 22 km, area 6, str. 1, 3rd floor, 2nd bld., office 18, Comcity BC, Moscow, Russia	과자류 생산 / 판매	189,511	의결권의 과반수 소유	○ 주요종속회사 해당 (자산총액 750억원 이 상)
Orion Food Vina Co., Ltd	2005.09	Lot E-13-CN, NA3 Road, My Phuoc 2 Industrial Zone, Ben Cat Ward, Binh Duong Province, Viet Nam	과자류 생산 / 판매	526,274	의결권의 과반수 소유	○ 주요종속회사 해당 (자산총액 750억원 이 상)
Orion Nutritionals Private Limited	2018.10	122017, J 1377, Palam Vihar, Gurgaon, Haryana, India	과자류 판매	29,195	의결권의 과반수 소유	-
Orion Food Co., Ltd	1995.12	No.11 Quanxing Road, Langfang Economic and Technical Development Zone, Langfang, Hebei, 065001, China.	과자류 생산 / 판매	787,447	의결권의 과반수 소유	○ 주요종속회사 해당 (자산총액 750억원 이 상)
Orion Food (Shanghai)Co., Ltd	1997.09	No.5151,Waiqingsong Road, Qingpu Industrial Zone, Qingpu, Shanghai, 201700, China	과자류 생산	240,328	의결권의 과반수 소유	○ 주요종속회사 해당 (자산총액 750억원 이 상)
Orion Food (Guangzhou)Co., Ltd	2008.01	No.15 Jingu South Road,Huadong, Huadu District, Guangzhou City, China	과자류 생산	204,793	의결권의 과반수 소유	○ 주요종속회사 해당 (자산총액 750억원 이 상)
Orion Food (Shenyang)Co., Ltd	2012.01	No.15 Xiahuahu Road, Shenbei New District, Shenyang, Liaoning Province, 110127, China	과자류 생산	168,168	의결권의 과반수 소유	○ 주요종속회사 해당 (자산총액 750억원 이 상)
Orion Agro Co., Ltd	2008.05	No.8 BaiHeRoad, Langfang Economic&Tecnical Development Zone, Hebei, 065001, China	음식료품 제조업	9,710	의결권의 과반수 소유	-
Orion Agro DuoLun Co., Ltd	2015.03	Room 302 Unit 3Building 5 Yongchang Jiayuan Zhuoer Town Duolun Xilin Go League Inner Mongolia Autonomous Region	농산물 가공	4,761	의결권의 과반수 소유	-
LangFang Green Eco Packaging Co., Ltd	2002.11	No.6 Yueyang Road, LangFang ETDZ, Hebei Province, China	포장제조	25,362	의결권의 과반수 소유	-
ORION F&B US, INC	2021.03	3530 Wilshire Boulevard, Suite 1350, LOS ANGELES, California, 90010, United States of America	과자류 도매업	912	실질 지배력 보유	-

## 2. 계열회사 현황(상세)

## (1) 국내 계열회사 현황

☞ 본문 위치로 이동

(기준일 : 2022년 12월 31일 )

(단위 : 사)

상장여부	회사수	기업명	법인등록번호
상장	3	(주)오리온홀딩스	110111-0004690
		(주)오리온	110111-6417805
		(주)쇼박스	110111-1712309
비상장	2	(주)오리온제주용암수	220111-0100635
		(주)오리온바이오로직스	110111-8500591

## (2) 해외 계열회사 현황

(기준일 : 2022년 12월 31일 )

(단위 : 사)

상장여부	회사수	기업명	법인등록번호
비상장	17	Orion Food Co.,Ltd	-
		Orion Food (Shanghai) Co.,Ltd	-
		Orion Food (Guangzhou) Co., Ltd	-
		Orion Food (Shenyang) Co., Ltd	-
		Orion Agro Co., Ltd	-
		Orion Agro DuoLun Co.,Ltd	-
		Orion Food Vina Co.,Ltd	-
		Delfi-Orion Pte., Ltd	-
		Orion International Euro LLC	-
		Pan Orion Corp. Limited	-
		Supreme Star Investment Limited	-
		Beijing Zhongguan Megabox Cinema Co., Ltd	-
		Orion Nutritionals Private Limited	-
		LangFang Green Eco Packaging Co., Ltd	-
		SHOWBOX Inc	-
		Shandong Lukang Biotechnology Development Co., Ltd.	-
		ORION F&B US, INC	-

### 3. 타법인출자 현황(상세)

☞ 본문 위치로 이동

(기준일 : 2022년 12월 31일 )

(단위 : 백만원, 천주, %)

법인명	상장 여부	최초취득일자	출자 목적	최초취득 금액	기초잔액			증가(감소)			기말잔액			최근사업연도 재무현황	
					수량	지분율	장부 가액	취득(처분)		평가 손익	수량	지분율	장부 가액	총자산	당기 순손익
								수량	금액						
PAN Orion Corp. Limited(*1)	비상장	2017.06.01	경영참여	1	6,028,236	95.2	180,942	-	-	-	6,028,236	95.2	180,942	659,867	345,218
Orion Food VINA Co., Ltd.(*1)	비상장	2017.06.01	경영참여	992	-	100.0	68,499	-	-	-	-	100.0	68,499	526,274	82,374
Orion International Euro LLC(*1)	비상장	2017.06.01	경영참여	1,845	-	73.3	31,980	-	-	-	-	73.3	31,980	189,511	30,196
오리온농협(*2)	비상장	2017.06.01	경영참여	245	30,478	49.0	31,030	-	-	-	30,478	49.0	31,030	72,154	1,050
Delfi-Orion Pte Ltd.(*1)	비상장	2017.06.01	경영참여	-	900	50.0	627	-	-	-	900	50.0	627	2,678	124
Orion Nutritionals Private Limited	비상장	2018.11.06	경영참여	4,800	185,000	100.0	30,074	79,000	12,996	-	264,000	100.0	43,070	29,195	-11,628
Orion F&B US, Inc.	비상장	2021.03.02	경영참여	33	30,000	100.0	33	-	-	-	30,000	100.0	33	912	26
합 계					6,274,614	-	343,185	79,000	12,996	-	6,353,614	-	356,181	1,480,591	447,360

(\*1) 당사는 2017년 6월 1일 분할기준일로 (주)오리온홀딩스(구 오리온)로부터 인적분할하여 설립된 신설법인입니다. 상기 타법인출자 현황은 (주)오리온홀딩스로부터 승계 받은 내역입니다.

(\*2) 보고서 작성 기준일 이후 2023년 1월 25일자로 공동기업인 농업회사법인 오리온농협(주)의 지분 1%에 해당하는 주식 622,000주를 취득하여 지분율 50%가 되었습니다.

## 【 전문가의 확인 】

### 1. 전문가의 확인

- 해당사항 없음

### 2. 전문가와의 이해관계

- 해당사항 없음